(明治卅九年十月廿四日第三種郵便物認可)(郵政局掛號認爲新聞紙類)
康德元年九月八日 THE SHENG CHING SHIH PAO (日刊) 星期六 第八千八百廿二號

盛京時報

甲戌七月三十日
昭和九年九月八日
西曆一千九百三十四年

發行人 染谷保藏
編輯人 菊池貞二
印刷人 東光明
發行所 奉天關田町九番地 盛京時報社

短評 (傲霜庵)

北鐵有地雷發現

北鐵東線之匪害。層見疊出。靡所底止。每每傾軌覆車。此次則進一步而暗置地雷。以圖炸毀。車雖遭險。然損害不大。當場得未發之地雷。乃爲蘇俄製品。先是蛛絲馬跡。外間早知從中操縱。大有人在。是亦意中事。不足爲怪！

一兩年前。蘇俄將北鐵之優良火車頭。暨客車貨車。共一千餘輛。陸續運至俄國境內。强佔不還。然後向滿洲國開始售路交涉。故是時北鐵已是西人所謂『其瘦如削』(Skeleton Size)在滿洲國則不啻死馬之骨。而今日乃爲二十世紀。何復有虛擲千金之意。

過去一年二個月之售路交涉。蘇俄將北鐵價値六萬萬二千五百萬元。次第減少。最後減至一萬萬六千萬元。較諸廣田仲介案一萬萬二千萬元。相差僅僅四千萬元。曾幾何時。今蘇俄採用『減斤不減錢』的市儈慣技。唆使匪賊。破壞路車。任此以往。大約兩三個月之後。蘇俄當慨然承認一萬萬二千萬元。而滿洲國將不免伯樂之嗤笑矣。孰謂日俄將戰？是喜劇耳。是喜劇耳。

大罷業與艦隊移駐

美國大西洋艦隊。將再度移駐太平洋。而大西洋岸之紐約。以織工大罷業聞。兩三月前。震動一時之舊金山大罷業。似與艦隊瓜代。移駐大西洋矣。

據最近美電。稱現下罷業伊始。人數未多。然已達二十三萬七千二百名之譜。倘稍惡化。全體罷業。則總額將屆百萬。地域及十五州之遙。就中若南喀魯里納州。已發生暴動。且與警察衝突。致生死傷。或曰。資本家與工人方面。相持不下。並無好轉的希望。今後如何變化。不可逆睹。現在羅總統出任調停。吾人不得不切望其早日解決也。

竊以爲近一二年來。美國之隱患。不在外而在內。今令大艦隊重洋萬里。航赴太平洋。是何居心。不得而知。但若以爲示威。則不違自示威。爲人所窃笑。亦可以恍然悟矣。蔣介石曰。『先安內。後攘外』。不可以人廢言。致移贈羅斯福先生！

木乃伊與其遺子

西諺云。小說之奇。不若事實之更爲奇。今於凌源木乃伊案。吾知信然。

日本可憐的一少女。繞膝嬉戲之時。何曾想到他年淪落中國邊疆。(呼瑪金礦)嫁作中國人之婦。已嫁做婦時。復何曾想到他日在凌源客舍。與世長辭。……十年之後。自身成爲木乃伊。爲日人敎授所發見。……消息所播。其子尋母屍抵瀋。……凡生前死後之種種。並不要倩詩人之筆。據實直敘。可以著饒有興趣之長篇小說也。

傳說積德行善之老僧。坐化入寂。或得佛身。千年不朽。孰意客死凌源之日女。一死得之。亦云奇矣。其前身或爲積德之尼？

按近來魚族之化石。在凌源出土甚多。今復以人屍化石見告。推原厥故。大約風土乾燥。如敦煌如埃及之所使然歟。果爾。則世之愛人情侶。哀玉殞香銷者。宜趣之於凌水之源。十年出土。彬彬然固勝於壁間遺影焉耳。

鬪作和平部是非

戰雲罩全世界。美國亦積極備戰。有奸人與軍火業者。從中煽惑。是以所謂『日美戰爭』之說。甚囂塵上。然一面有反戰運動。勢力雖微。亦値得些注意耳。

美國大學生暨女子大學生間之反戰運動。姑置不論。識者間之作和平論者。亦實繁有徒。最近有人對於當局之汲汲備戰。期期以爲不可。謂現在美國。以和平工作。爲極要緊。須於陸海兩部以外。新闢『和平部』。促進中外和平運動云云。惟時至今日。無論任何國家。『和平部』與『和平部總長』等名稱。不啻沐猴而冠。令人爲之肉麻矣。

預備危險之門戶。日人稱爲『非常口』。在中國則名爲『太平門』。其雍容不忙之風度。此固勝彼。似中國人舉一切太平化。所以兵連禍結之今日。仍稱爲『天下太平』。由此以觀。什麼陸軍部。海軍部。均不妨改稱『和平部』。若夫太平洋。則不使其變成中國式太平洋。則幸甚。

德揆希特勒下令 削減衝鋒隊

柏林訊云、據國社黨情報處主任第脫利區向德意志總彙報宣稱、國社黨大會在牛蘭堡城開會時、國防軍亦有代表參加、國社黨在國內根深蒂固不可動搖、黨國之間、關係密切、不可分離、表示此種狀態、最有力之證據、其惟陸軍參加國社黨大會一舉乎云云、

又訊、普邦總理高林今日諭令將收容所中所拘留之社會民主黨及共產黨黨員七百四十二人釋放自由、故普邦收容所之監犯、現已釋放半數、聞此後僅在國家多事緊急之時、始將政治犯拘入收容所、

又訊、據今日財部消息、德政府爲救濟冬季失業起見將減輕捐稅私產收入捐稅將減而有子女者其私產收入一槪免稅云

又訊、今日希特勒下令削減衝鋒隊之實力、將有三分之二被淘汰、按柏林方面原有衝鋒隊二十萬人、此後將僅有五六萬人、

又訊、德國國社黨將在牛蘭堡舉行黨員大會、頃據民衆觀察報載稱、中國駐柏林公使劉崇傑、將於星期五晚赴牛蘭堡列席大會、此外駐柏林日本土耳其大使、埃及、波利維亞、多明尼加、希臘、墨西哥、波斯、波蘭、委內瑞辣各國公使、阿富汗保加利亞危地馬拉、立陶宛、盧森堡尼加拉瓜、巴拿馬、巴拉圭、各國代辦、及匈牙利葡萄牙使館代表、均將於同時赴牛蘭堡列席國社黨大會、各國代表、並將參觀新建之阿爾卑斯山道、及與白薩爾斯堡正在建造中之希特勒領袖別墅云、

比外長訪巴多 商俄入盟案等

巴黎訊云、比利時外長雅斯巴與法外長巴多、商長拉摩勒會晤、會討論進口限制問題、法國政府擬對限制數量稍稍通融、以便利比國商務、除此以外、尚議及種種政治問題、如蘇俄加入國聯及東歐互助公約等、蘇俄尚未爲比國所正式承認、但蘇俄之入盟、爲英法所贊成、而英法又爲比國之兩大友邦、即以此層而論、比國對於蘇俄入盟、即不能堅決反對至於維持和平之企圖、能爲比政府所贊成、乃確定無疑之事因此東歐互助公約、在原則上必能爲比國所立即贊成云、

奧將舉行公民投票 政府政策不受他人指揮

維也納訊云、台羅爾之農民六萬人今特集會晉斯浦魯克聆總理舒斯尼嘎演說、舒氏豫示將舉行公民選舉、非如國會選舉之舊式、並謂舉行之日期、將由奧人自己決之、奧國不能以寸土讓人、亦不許任何小團體指揮政府之政策云、

英航郵進步 將用直上飛機 運送郵件

倫敦訊云、英國郵務長不久將實行有意味之試驗、此舉關係倫敦與各地間往返之航空郵運極爲重大、現特製直上飛機將赴蘇城四郊飛行場收集郵件並自城之中部郵政總局屋頂上往外投送、而其自總局發出之各地航空信件、亦利用同樣計畫、運送至飛行場、該直上飛機在總局屋頂上無停落之必要、蓋飛機若飛行至最低限度、郵包可由空中投下云云、

英澳飛行比賽 下月舉行

倫敦訊云、倫敦至澳洲墨爾鉢之飛行比賽、定十月二十日從倫敦出發、英美保險業於長期秘密磋商之後、今日在此宣佈、凡參加比賽之飛行家、保死險者、須付險費百分之八保死傷險者、須付險費百分之十至於飛機保險費、則視飛機價値而定、價値千鎊以下者、繳險費百分之二十、値一萬下者、繳百分之十五、値一萬鎊以上者、繳險費百分之十、

德國與瑞典間 債務協定成立

瑞典京城訊云、外長散異樓發表政治演說、對於瑞典德國本年八月三十日所訂之債務償付協定、表示滿意、散氏謂、此項協定爲解決商務付欵及兩國貿易之一般辦法、首受其惠者爲出口商人、其內容不僅限於償還債務、日後關於協定之實行以及一般商務關係、如發生困難、兩國同意以友好精神解決之、言及九月六日七日兩日北歐四國外長在瑞典京城會晤一層、散氏謂、四國會議之主要目的、在討論經濟合作、但同時必將研究國聯問題、蓋彼此對於日內瓦均有共同利益、而各國代表團行將啓程前赴日內瓦也、散氏結論謂、北歐各國政府在政治上各有所見、玆由其外交部長互相接洽共商合作之法、故會議有特殊價値云、按八月三十日簽字之瑞典德國協定有效時期、至年底爲止、內容規定道威斯及楊格兩種公債利息、由德國全數付給瑞典持劵人、惟利率由六厘減至五厘半、

世界和平大會 在邏迦諾城開幕

瑞士邏迦諾城訊云、世界和平大會今日在此間開幕、一致推舉瑞士聯邦行政委員會委員摩太爲名譽主席、前日內瓦市參事會議長嘉蒂羅爲主席、丹麥、瑞典、土耳其、巴西、羅馬尼亞、法國、國聯皆派代表出席大會、

粵省計劃 統制商業

廣州訊云、粵經濟設計委員會議決、擬請統制本省市各商行營業、以期生產、組織、技術、使用合理化、發展實業經濟、其辦法大要、(一)調查統計各商行所售商品之生產銷售額及生產運輸營業市價購買狀況等、(二)研究及計劃各行商品生產運輸營業管理上之合理化科學化、並由各行商合組省市總商會、其任務爲(一)本省市商業調查統計、(二)商業研究、(三)各商行合作事件 四各商行建設事件、(五)政府委辦事件、全省市各商行均受省府統制指導、

東遊紀畧 (三四) (王揖唐)

木多政樹、長基連、兩男爵皆金澤人、繩先中表也、與誠侯爵、及其夫人菊子、開園遊會時兩人實任招待之役、茗談後、導觀歐式和式各廳事、建築費達百萬以上、主人談興頗豪、余乃猛憶山縞之詩、日本靑年思潮宜其惡化也、余浴山中溫泉據其見告、在元末時、即日本南北兩朝交戰時代、北溫泉乃南朝忠臣長谷部信連所發見者、今神社尚赫然在、長基連男、其後裔也、附近山代、粟津、片山津、諸泉、並馳名、明時福建人高泉名僧、東來傳法、曾遊是地、鐫有詩碣云、

東遊有一苦事、宴畢、恒求書、有好事者、更乞作詩、然較之戰竹呼盧、吞雲吐霧、則有間矣、大腹之賈、荷戈之夫、售藝之妓、下逮男保女傭、偶得文人學士之片紙隻言、珍同洪璧、此風良不惡智識階級、甯提倡之、一日有商而文者、叩余曰、貴國商界中人、亦解吟事乎、余應之曰、孔門端木子貢、貨殖億中、雅善言詩、以近代言、南則有張嗇翁謇、張菊生元濟、又李拔可、林子有、北則有周止庵學熙、楊秋草壽枬、以及吳蔚溪、卞白眉均能詩者、時適懸有伊藤春畝之詩幅、彼乃並西園寺公、淸浦奎堂、若槻克堂諸人、指爲彼中之詩人宰相、並以詢余、余曰、我國古諺有云、宰相須用讀書人、上溯唐虞、明良有歌、下迄淸代、曾胡左李、罔非學人、現行政院之汪院長、斐然文采、固中外所知也、以外並雜舉譚組庵、蔡孑民、胡展堂、及右任、覺生、季陶、翼如、楚傖、滄伯、天翼、力子諸人、以實之、彼固有知有不知也、夫彭所輯之五大詩僧小册、適置案頭、連類談及、余告以唐之寒山、拾得、皎然諸詩僧、名固顯者、每代詩選必列方外一門、近如印光師之詠、太虛師之富著述、嫻吟詠、難更僕數、我輩識人頗多殊覺自佗有耀也、最後彼乃攻擊語體新詩、余曰、古亦有之太和民族、其能廢除通俗歌謠乎、

余之東遊、僅携兩手提鞄耳、歸裝則數倍之、書籍數篋贈品爲多、此種盛情、胡可嘿爾、略述如左、(完未)

本日三大張

老泰豐祥(諸貨減價)并聲明

本號向設在奉天經售洋貨化粧南貨等品並自製各種時鞋迭承各界光顧毋任感荷自丁卯年遷至日站千代田通本號特加一老字以示識別今爲酬謝主顧起見定於舊歷七月初五日起男女皮鞋及時鞋衣料洋貨化粧品等一律減價三十天時機不再務望貴臨本號『老泰豐祥』只日站一家並無分設合併聲明

奉天日站千代田通十四番地 老泰豐祥啓

招聘總分部長

奉天省 吉林省 黑龍江省 熱河省 興安省 (但一省一員爲限)

一、各省總分部長招聘
一、資格中等學校畢業以上程度交際擴大者
一、職務提倡公民教育事宜
一、待遇每月固定薪金支給
四、各省總分部長有相當信用者須有妥實商保一家志願者詳細宗旨函索即寄但須附三分郵票四張添付

寄奉天本支部商埠地一經路六緯路

文部省內 帝國公民教育協會滿洲總支部
本會總裁 前宮內大臣伯爵 田中光顯
滿洲支部長 寺崎龜太郎

日語專修 日滿書院招生

一、普通科 速成班壹百二十名(學費每月國幣二圓五角) 深造班三十名(學費每月國幣三圓)
一、課目 速成班 發音、會話、默寫、譯譯、 深造班 發音、會話、譯譯、日文講讀、口語法、
一、資格 限以上各班(男女兼收) 深造班須速成班畢業或同等學力者速成班資格不限
一、開學 康德元年九月二十日各班一律開學
一、畢業 普通科一年畢業分爲速成班深造班及高等班
一、教員及學生數 日人六名滿人十二名學生六百五十餘名
一、寄宿 本院備有宿舍宿膳費每月六圓
一、校址 奉天大西門裡瀋陽縣胡同 簡章函索即寄

地照遺失聲明作廢

鄙人於民國四年價領得坐落寗安縣五區東下甸子屯南地三段計十九垧四畝七分並領有吉省淸字一八三五七號執照一張曾於五月一日在牡丹江站不愼將該地照遺失除早請縣署補發新照外無論何人拾得槪作廢紙特此聲明

孫廣發啓

感謝妙藥調經甘露飲

內子久患白帶入夏忽轉重其味腥臭不可向邇省垣著名某某兩大醫院皆已認爲不治之症嗣經友人趙君友龍之介紹服大南關大街路東春雨堂馬二琴調經甘露飲數瓶之後霍然全愈玆特登報鳴謝並以告知世之患赤白滯下者

小南關印房前胡同一三八號林錫九啓

北票炭批發處

錦縣界內

販賣區域 奉山線自錦縣至山海關 大通線自錦縣至白旗堡 全及營口線

北票炭指定販賣營業所
北票炭礦錦縣代銷處
錦縣室町通北票炭礦錦縣分廠內
共販事務所 電話四六番 經理 清水孝祐

奉天日語學院招生

新生三十名 插班生十五名
九月十三日以前隨時入校
校址奉天大北邊門外無線電台

固腸丸

美人牌各種毛糸

其他毛糸 手編針織 毛冷繩 花毛線 駝絨繩 駝絨線 毛繩 毛線

批貨 一 現貨

大阪・大連・奉天・新京・哈爾濱交貨均可

奉天小西門外 平松洋行
電話二四五三號
本店大阪 支店名古屋 東京 一宮

包治

奉天大西門裏瀋陽縣西胡同濟世醫社謹啓

六大絕症
瘋狂新得七天保好
戒煙癮輕七天保好
癱瘓新得七天保好
鼠瘡輕症七天保好
痔漏輕症七天保好
淋病輕症七天保好

拍賣啓事

一、品類
膠皮底棉鞋 六〇雙　焙茶 拾貳日貫
洋火 貳箱　雪花精小瓶 一百瓶
軌道用自行車 壹輛　着色玻璃製作用鉛線 一八七延
哈特倫紙袋小型 四萬個　毛里奈伊特 三個
窗簾用煙咀頂帽 二五個　窗幕烟咀用義星頂帽 五〇副
舊台秤 壹個
一、投標及開標 九月十日午后一時投標 同日午后三時開標
一、投標地址 宮島町及專用線兩倉庫
一、倘有不明之點、請至敝店詢問可也

昭和九年九月七日
奉天千代田通十二
國際運輸株式會社奉天支店

漢譯日語辭典

李聲甫 編譯

日本文中用漢字表示之日本成語，與固有漢字之意義大不相同，學習日文頗感困難。本辭典特搜集此項成語二萬三千餘條，加以詳明的解釋。

如「岡目」作旁觀解 如「泥棒」作盜賊解

成語約二萬三千條

日文看不下去～一查即懂
日文寫不出來～一查即得

▼本書實爲研究日文者之良導師
▼本書亦爲教授日文者之賢顧問

全書一厚册 價二元五角 特價祇售二元(掛號寄費一角四分)

瀋陽世界書局發行
地址 鼓樓北 電話 四八三六號

招考工人廣告

敝社建設以來已經彌載今玆爲擴充工場計、招考誠實且有經驗之工人、倘有希望而具左列之資格者、請帶自筆之履歷書、至甘井子滿洲化學工業株式會社事務所隨時試驗合格者即時採用、特此通知

機械運轉工、硫酸工、瓦斯工、骸炭工、

大連甘井子 滿洲化學工業株式會社

阿城縣閱報諸君注意

本報阿城縣分舘以前經理袁子雲久欵潛逃遺席本社由八月一號起另委葛毓璞爲阿城本報分舘經理員重新派銷本報而以前逃員袁某與各界經手錢欵槪與新經理葛君無涉特此登報聲明

盛京時報營業部啓

秋季大減價

本行新由法國及印度運到各種絲絨綢緞及花邊等品價廉貨美爲酬謝主顧一律大減價

二八扣!!

奉天日站浪速通三十六番地
大隆洋行
天津 哈爾濱 青島 新京 分行

新秋機會

▶最新流行的？
洋服材料全部到了
定做西服……價値便宜
式樣新穎……期限不悞
瀋陽市軍署街路南 錦城洋服店 總理陶鳳岐謹啓

數命之先覺 隆中策

寓新京驛新華旅社 郵批普通十圓附帶命圖二十圓 薦任二十圓至六十圓 簡任五十圓至百圓 特任百圓至三百圓 均附命圖以爲命眞諦之鐵證潤例之不同命有美玉瑕玷之別是也

海軍會議對策 日閣正式決定

根本方針徹底的縮軍並廢棄華府海約

訓令案本會議時期總噸數主義等等

【東京七日電】對於將來之海軍會議、日本政府根本方針、並對豫備會商訓令案、已于七日經閣議正式決定、大體如次、

根本方針

（一）由脫却華盛頓並倫敦兩海軍條約等不利之既存條約在確立軍備平等之下提出依高度軍備國之犧牲的精神、廢止攻擊的武器、並可能的設定自主保有量之徹底的軍縮案、以期達成國防之安全、

（二）國民負担之減輕、戰爭脅威之除去等軍縮大目的、

（三）根據右項根本方針、廢棄華盛頓海軍制限條約、

（四）廢棄華盛頓條約之通告、遵照條約規定、俟開始豫備會商後、觀其經過、迄至本年十二月三十一日前、擇最善時機、由廣田外相履行廢棄通告手續、

訓令案

（一）一九三五年會議、以四月以後在倫敦舉行、最爲適當、

（二）政治問題就中如東亞問題無須在該會議上程討論、又海軍兵力量以外之要塞根據地等問題、原則的不爲討論題目、

（三）軍備制限方式、將廢棄基於從來比率主義之艦種艦別主義、代以總噸數主義、依此總噸數主義之新縮減方式、各國協定相平等之最高保有量、允許各國在其範圍內自主的選擇、決定各艦種隻數保有量及建造之權利、其最大保有量務須低減、

（四）此外主力艦、航空母艦、及其他補助艦之質的制限、即（對艦型、裝甲、備砲、口徑之限制也、）

一、特別對於主力艦航空母艦之全廢、或徹底的縮減、

一、對上項若皆容認時、則日本政府對任何之軍縮案、皆有應諾之用意、

該訓令案由本月十六日出發之豫備交涉專門首席隨員山本少將携帶之下、臨倫敦之豫備交涉、此外在豫備交涉、作實質的問題之討論、當然可以想到、據觀日本松平代表、專從事於帝國政府對軍縮原則方針之貫徹、向前邁進、

日代表名單

松平恒雄大使、參事官加藤外松一等書記官宮崎勝太郎松外二等書記官加藤傳次郎、二等書記官秋山理敏、海軍專門委員主席委員海軍少將山本五十六、委員軍令部員海軍大左下村正助、同海軍大佐岩下保太郎、駐英大使館附武官海軍大佐岡新、

岡田首相參內上奏

【東京六日電】對於軍縮會議之根本方針、岡田首相、大角海相、廣田外相、林陸相、並藤井藏相等關係閣僚之意見完全一致、岡田首相、鑑於該事態之重大性、已于六日午後五時、參內宮中、謁見皇帝、上奏軍縮會議對策、並對御下問奉答後退下、

國際聯盟總會 十日開幕

中國爲候補理事國

【日內瓦六日電】定十日開會之國際聯盟總會、行次期聯盟理事國之改選、現爲常任理事國之中國、已被決定再爲理事國之候補、關於上項、駐英中國公使郭泰祺氏、六日發表如左之聲明、中國既爲亞細亞之最大國、其代表將欲繼續留任於理事會爲理事國者、乃屬當然、且亦可謂不可避之要求云云

美俄債務交涉 陷於僵局

【華盛頓六日電】美蘇兩國國交確立以來、國務省與蘇聯大使特羅耶諾夫斯基、會繼續進行債務交涉、因舊債整理案、完全陷於停頓、四日以來、特羅耶諾夫斯基與莫阿務次官補之交涉、依然未能打開局面、而歸失敗、美政府關於供與蘇方之賠償金額、雖示相當讓步、而蘇聯政府、始終要求長期賒賬、致本日國務省聲明無繼續交涉之必要、尤以當交涉之衝之莫阿國務次官補、突放言如犧牲公共利益、且與以上之讓步、到底不可能、交涉在事實上已陷決裂、

遷安福山寺鮮人虐殺案

證據已獲日將抗議

該村民舉行潛逃華官憲力謀掩蔽

影內一行調查畢已回津

【天津六日電】關于遷安縣福山寺虐殺鮮人事件、特赴當地視察之天津總領事館影內書記生、大輪司法主任一行、於本日已由灤州歸津、對福山寺暴民虐殺鮮人案、已獲有證據總領事館俟聽其詳情報告後、即當向華側提出嚴重抗議、此蓋非戰區內首次虐殺事件、其進展頗堪注目、

【天津七日電】遷安縣福山寺朝鮮人六名被殺害事件、經影內書記生一行、調查結果、確係該地村民所殺、福山寺村民八百名、惟恐事件擴大、已全部逃亡、華側官憲、又以種種方法、企圖淹沒證據之跡、無如無歷可辨影內書記生一行滿載活的證人、及其他各種確鑿證據以歸、問題將重大化、今晨田中領事、與影內書記生協議之後、俟訓令到來、即對省主席嚴重交涉、

捷俄兩外長會談 東歐公約

【捷克京城五日電】捷克外交部長貝奈斯、前日在瑪利央巴特首、與蘇俄外交人民委員長李特維諾夫會晤、對於東歐互助公約、及日內瓦方面所討論事件、均曾談及、

西南派討論提案 彈劾蔣汪政治

最後取決委諸胡漢民

【香港五日電】反蔣之中央委員一大團結、向南洋上海平津等地、派遣代表、暗中活動之西南派中央委員、最近各代表之報告皆到、因之對各地中央委員之歸來、已經判明、於是將決定西南側提案、而於四日在中山大學集合討論、其結果、最後之決定、待胡漢民裁量可決、其代表黃季陸、携帶該案、於五日赴香港、當即會見胡漢民、該案內容、列舉蔣、汪外交內政之失敗彈劾案、西南派欲以破壞大會、如果將大會阻止住時、即將此向全國通電、曝露蔣之執政野心、

劉蘆南返

在滬中委連絡完畢

【上海六日電】受聯絡團結反蔣中央委員使命之中央委員劉蘆隱氏、前於八月二十六日由西南派遣來滬以來、不斷的變更居處、暗中與在滬委員運動聯絡、結果、竟達所期之目的、而於昨日南下、現已判明、

關東軍西尾參長過下關談

蘇俄國境軍備 可達兩三億

【下關七日電】關於在滿機構改革問題、接到本省電召、奢造中將、昨夜已抵下關、八時半、即乘富士號東上、據談匆匆東上之關東軍參謀長西尾如左、

蘇聯在蘇滿國境之軍備、頗足驚人、至少亦需欵二三億、其產業上之犧牲、恐尤巨大、屢次發生之北滿軍用列車顚覆事件之背後、恐有某方作祟、故當設法探索其根源、

北冰洋航線現已開通

【莫斯科五日電】北冰洋東西航線、現已開通、可謂有史以來之第一次、破冰船、本年初、經過白林海峽東行、今日已平安抵狄克遜島、

台灣南部發生颶風

【南京六日電】氣象台消息、昨日在台灣南部太平洋面所發生之颶風、其中心已至台灣、風力甚强、向北西進行、兩三日內、或由溫州登陸、現華南沿海一帶、已受影響、登陸時必更加大、本京上午時有陣雨即風力所致、

日皇還幸

【東京六日發】在那須御用邸避暑之天皇皇后兩陛下、偕皇太子及三內親王殿下、於六日午後四時卅分、抵原宿驛、歷時五十餘日、御駕平安還幸宮城、

駐日華武官又復派遣

【東京六日電】駐日中華民國海軍武官、因滿洲事變勃發後歸國、其後並未派遣、此次任命劉田甫氏爲駐日海軍武官、六日有由上海出發赴任消息、由日駐上海佐藤武官、於六日向海軍省報告、

美海部豫算

明年度較要求減四千萬

【華盛頓五日電】美國海軍部、決定一九三五、六年度海軍部之預算案、史旺孫長官、本日聲明如下、海軍部明年度之預算、已大致完成、新預算總額、較關係各局之要求額、猶少四千萬元、然絕無因預算之減少而削弱海軍國防力之實、海軍之意思、在於確保必要之最少限度、史旺孫長官、對新預算案之總額、一字未提、據觀其縱由要求額上削減四千萬元、而較諸今年度之預算三億四千萬元恐仍超過、

北路軍逼近瑞金 赤政府將遷寧化

【南昌六日電】北路剿匪、迭獲勝利、前鋒距瑞金僅九十里、匪首恐慌、赤政府將遷往寧化、

【福州六日電】連城經李延年收復後、全城居民、不及一千、但現已增至八萬、城鄉二萬、女多於男、超過兩倍以上、日來長汀淸流寧化匪區、難民來歸者極多、

日本本年度失業者統計

較去年度減少

【東京六日電】內務省社會局、於五日發表、昭和九年五月一日現在之失業狀況調查、據云、本年較諸去年五月一日之調查、失業者數呈減少、殊堪注目、即據本年度調查、薪俸生活者、百七十二萬六千一百五十四人、勞動者五百七十二萬五千八百八十七人、共計七百四十六萬二千零四十一人中、失業者數、爲薪俸生活者六萬九千一百九十三人、勞動者三十一萬三千七百八十四人共計三十八萬二千九百七十七人、較諸去年減少額數、爲薪俸生活者四百二十一人、勞動者四萬五千八百九十七人、共計四萬六千三百十八人、勞動者之失業減少、較諸薪俸生活者爲多數、又全國失業者中、東京府居首位、爲六萬六千一百七十六人、

美紡織罷工

工人表明繼續罷工

【紐約五日電】織物工罷工委員長郭曼氏以下罷工指導委員、本日發表聲明書、表示不達目的、決行抗爭到底、其要旨如下、罷工委員會、今實難接受羅大總統之調停特別委員會之裁定

日華關係將呈進展

黃郛月中返平有吉下月北上

【上海六日電】黃郛于五日由九江下船抵滬、六日夜抵寧、近將與有吉公使會見、並與汪精衛晤商後、迄至本月中旬歸平、有吉使、近亦將與汪精衛會見、俟下月初北上、日華關係、定可有一番大發展、頗堪注目、

【南京六日電】行政院駐平政務委員會委員長黃郛、昨日下山、由潯乘軍艦東下、今晨三時抵京、因時當深夜、未登岸、計程今晚五時、可抵上海、

喜峰口分卡正式成立

【北平六日電】喜峯口緝私分卡、已於今日成立、與嶺口分卡、成立尚無日期、張勇年

俄加盟案 奧不反對

【維也納五日電】關于蘇俄加入國聯、此間政界人士、均以爲奧蘇兩國、維持正當關係、並無齟齬之處、故奧國不致反對蘇俄之加入、蘇俄之爲國聯會員國、當無何等問題也、

中航公司籌辦 西南圓線航空

已積極進行並先行試飛

中國航空公司、前奉命籌備雲南貴州與成都間之航空開辦蜀黔滇航空線、已積極進行、並將先行試飛、茲誌之如次、

▲西南成一圓圈 據該公司營業組主任黃寶賢氏語記者云、奉交通部命令、籌辦川黔滇航空線、已在進行之中、其航線、擬由成都經貴陽而達昆明、惟現有之司汀遜式飛機、不適用於是項航線、故將來該線開航、尙須購買合於該處氣候之飛機、因多高山、是以所購之飛機、改用雙發動陸地機、至開航日期、因須購機、及種種之籌備、約須時半年、不久候有適當飛機時、再行前往試飛、此線開航後、將來可由昆明經桂省而與滬粵線啣接成一圓圈、

▲滬蜀當日到達 公司前爲改業務起見、特向美國定購滬平線機兩架、滬漢線四架、因美國罷工影響、故尙未接到何時到滬之確期、將來新機抵滬由滬至成都、可以縮短爲一天、惟由成都至滬、因成都早晨多霧、不適於飛行、恐當日不克到達、現候新機運到試飛知其速力後、始能作定、

▲成立象山電台 公司鑒於滬粵線、沿途氣候時變、故決定在杭州灣、建造一無線電台、以策安全、刻正在尋覓一適當地點、地點勘定、即可建立、至滬粵線新機、須下月底可以到滬、俟試飛後再行定期恢復滬粵線航空云、

比國專使由津南下

【南京六日電】比國派遣來華專使强遜一行、定今晚由津乘滬平通車南下、約於明日八時三刻、即可到京、

贛匪區紀實（一）

在「安內始能攘外」的口號之下、進一步也可以說「安內必先剿匪」的現在、一般關心國事的人們、莫不殷望剿匪軍事早日成功、因是、無論何人都願意道知一些關於剿匪的眞實消息、因爲、平日的消息難免不有簡而不確、以及過於宣傳的地方、作者此次參加北平各大學學生考察團、到贛南收復匪區之最前方—南城、南豐、廣昌——一帶考察、親耳聽到一些眞實消息、和親眼看到一些眞實情況、作者不顧文字的簡陋、據實描寫出來、供獻給關心匪區消息的讀者、本文的取材、是由投誠的匪軍的談話、難民的訪問、以及由十八軍司令部搜來匪方報紙刊物中得來的、本文的次序、先寫國軍方面能夠發表的剿匪情況、次寫收復匪區後的救濟建設等辦法、最後寫到匪方一切現狀、

軍事剿匪

已往四次圍剿失敗的原因、一方因爲江西多山難攻、剿匪軍只注意竭力追擊、而忽略了收復匪區的善後建設與救濟、因此、時發生前後失去聯絡、交通阻礙、物質供給斷絕、以致被匪方包圍繳械的事情、但是、自從蔣委員長定下了三分軍事七分政治的剿匪計劃後、五次圍剿以來、步步前進、節節勝利！軍事方面最關重要的就是公路碉堡。

公路 江西多山、匪區前方尤爲叢密、很少見有半里地的平原、所有田地、多係梯形、因是剿匪軍事交通上、頗感困難、自從五次圍剿開始、特別注意軍事交通、由後方直向前方修築公路、打下一縣即修一縣、所修公路、均相當平整堅實、任何大雨、亦不致冲壞、復因贛南多水田、爲使水流通暢起見、每隔半里許即設水橋一座、現由南昌至廣昌、軍用汽車往來、毫無阻礙、隨公路而設的、尙有電話、公路修到何處、電話亦通到何處、交通便利後、各地消息隨之靈通、後方軍用汽車頗不少、如前方電調軍旅、馬上即可運到、其他如給養子彈槍械之運輸、愈覺不成問題、所以公路的修築、對於剿匪軍事、是最重要的建設、

碉堡 以前剿匪軍事對於匪區的克復、似乎非常迅速、不過不久又多被失陷、有時會有更剿常在這種情形下、被匪包圍繳械、但是、自從五次圍剿之後、爲一勞永逸、澈底肅淸共匪起見、乃不惜金錢、不怕艱辛困阻、用石頭築成堅固的碉堡、在收復的各重要山頭、現在前方各重要山頭已形成了碉堡線、每個碉堡裡邊都做成很好的地勢、倉庫、牛欄、猪欄、廁所、收存私人物品處、水井等建築、最高者四層、最低的兩層、碉堡種類、分爲連堡、排堡、班堡三種、連堡容一連人、排堡容一排人、班堡容一班人、碉堡內生活亦甚安適、食宿均甚便利、同時在兩個碉堡的當間、雙方步槍射擊全都搭得上、所以中間一兵一卒也偸不過去、因此、在五次圍剿採用碉堡把守要塞以來、各收復匪區、尙未曾被共匪包圍過也沒有一個地方再度失陷、這就是碉堡對于五次圍剿勝利的供獻、

政治剿匪

自五次圍剿之後、對於匪區的封鎖與軍事同等重要、封鎖的辦法、是收復的匪區、淸查戶口、嚴密設崗、每崗置有電話、行人須持通行證、購物須持購物證、通行證及購物證、必須臨時到崗上請領、例如王君欲由甲村去乙村、行前須到崗起通行證、（不收費）、說明去向、同時由崗上註册、書明姓日月名、時間、然發後給通行證、

湘救農組織

農產倉庫貸欵銀行

全省設八大倉庫調濟農產

上海訊云、湖南爲我國著名產米區、每年運銷長江流域以及濱閩各處、爲數甚鉅、近年因災荒瀕仍、農民窮困日甚、而倉儲全無、一遇水旱災祲、農產歉收、人民即無以自存、湖南省政府主席何鍵、受今年水旱交迫之刺激、深覺非有大規模倉儲、不足以維持農村經濟、爰特草擬湖南棉業試驗場農產倉庫計劃書、及倉庫押欵辦法、由建廳長余籍傳財政廳長張開璉、棉業試驗場長袁仲達等、與本埠中國銀行總經理張公權、上海銀行總經理陳光甫、接洽投資貸欵、現已大致就緒、中國上海合組「農產倉庫貸欵銀行」、專派呂志庭李景陶二人、在湘負責辦理、記者特探誌詳情如下、

▲倉庫宗旨 按中國倉儲創始、最早戰國時代、有李悝之糴糶法、西漢中葉有常平制與他如社倉義倉歷代皆有、惟至今日均已廢弛不堪、救濟之道、惟有參酌常平舊制、合作新規、聯合新聞機關、創設農村倉庫俾農民遇有急需、不須廉價出售其產品、可得應用之資金、且倉庫得以平價收買糧食、調劑供求、一旦國家遇有意外事變、尤可得救急之效、故該省府與金融界合力籌辦全省倉庫更從交通便利之區設廠精製、由合作社直接運銷農民、免受商人居間之剝奪、

▲分區設立 該省並擬劃全省農產豐富地區爲八區、就各區交通中心設立區倉庫一所、由待約銀團設辦事處於其中、再於區中各市鎭、設分倉庫各一所、鄉村小市鎭、亦各就其需要、設立支倉庫、其規劃如下、一、津市區、澧縣、安鄕、臨澧屬之、二、常德區、常德、桃源、漢壽屬之、三、益陽區、益陽、沅江屬之、四、南華區、南縣、華容屬之、五、岳陽區、岳陽、臨湘平江屬之、六、靖港區、長沙、寧鄉、湘陰、瀏陽屬之、七、株州區、湘潭、醴陵、攸縣、衡山、湘鄉屬之、八、衡陽區、衡陽、耒陽、祁陽、常寧、安仁、由省支給、支倉庫由各該地方籌措酌辦理以及修繕費由倉租收入項下支給、

▲銀團貸欵 貸欵辦法、已由湖南省政府與銀團商妥、並經提出該省政府會議通過施行、內容主要條欵、一、倉庫所押農產品、暫以稻穀、籽花、蠶豆、大豆、小麥五種爲限、二、倉庫貸欵先從湖南農業試驗場合作農戶辦起、漸次及於其他農戶、三、倉庫所押農產品、限於各農戶自己生產之產品、在一担以上百担以下者、一律收受、凡販買囤積者、概不接收、四、貸欵利息、以低廉爲原則、暫定每月一分、提取其中之一厘、爲倉庫公積金、餘一厘、並須隨繳保險費、至多不能超過一厘、並須隨繳倉庫管理及修繕費、每月每担稻穀一分五厘、豆麥二分五厘、籽花五分、六押欵農戶、因倉庫所獲利益、在十元以上者、以入倉日之市價及售出之價格計算贖回食用（者不在此限）應以其三分之一存入銀團儲蓄備荒、非遇災荒或特殊大故、不得提取、

▲先辦津市 倉庫設立、以津市爲起點、該區內各種倉庫預定自二十三年起、三年以內完成之、現屬之、至於建築經費、區分倉庫已成立容量約五萬担之區倉庫於津市、容量約二萬担之分倉庫澧城、新洲、安鄕、新安、容量約五千担之支倉庫於各鄕村、在今年夏季已由銀團在津市區作生產貸欵二二、五八四元、此僅係試辦性質、以後將逐漸擴張於鄕村以及其他各區、均由該省農業試驗場長袁仲達、及長沙本國銀行經理呂志庭、長沙上海銀行經理李景陶負責主持一切云

薩爾問題

德方希望早解決

【柏林五日電】據官方宣稱、法國之備忘錄、並未引起德人之驚訝、現有多方主張早日解決薩爾技術問題者、對薩爾公民投票、不能有所企圖、以致受其影響、德國除依此解決外不欲與法國再開談判、資本家側、如不作直接讓步、則罷工團誓繼續罷工、

日理研鈴木博士發明

新干浮兒注射液

【東京六日電】能救命於危機一髮之干浮兒注射液、東大醫學部、認爲必須取自犬尿、而理研方面則主張可以人工配合、此並非學究式的對立、實關係人命之重大問題、於數年前、已爲各方注目、最近在理研之鈴木梅太郎博士之研究室中卒發現一種效驗遠逾干浮兒之某種棒腦誘導體、屢加證明、毫無從來伴干浮兒之心臟作用、尿毒作用、獨有强心作用、此誠舉世稱讚之理想發見也、

灤河暴漲

房屋冲倒甚多

【天津六日電】三日灤河暴漲、沿岸居民、被害極大、房屋冲倒者甚多、

陳褚抵上海

【上海六日電】陳公博、褚民誼、今日抵滬、褚語記者、謂黃慕松已抵拉薩、藏民多願班禪回藏、汪兆銘定下週飛赴贛省、余在滬事畢、即當回京云云、

疏浚吳淞口

經費無着

南京訊云、中央爲疏浚吳淞口曾召蘇省府及滬市府、吳淞浚浦局等、各關係機關、會商討論疏浚辦法、及籌欵進行、決由市府負責籌欵二十萬元、以作疏濬用費、滬市府原擬向該市商會代撥籌欵十萬元、及航業公會內河船業公會、共籌五萬元、並由滬市府撥欵五萬元、以足其數、嗣因滬市商有籌欵因曾於民十三年借疏濬吳淞江經費十五萬元、迄今尙未發還、故此次該府商主籌墊十萬元、在事實上恐亦難於實現而內河船業公會、對籌募五萬元、結果亦表示無力擔任、而滬市府自亦無法單獨籌募此項鉅欵、以目下情形觀察、一時亦難進行、故疏濬吳淞一案、勢必將無形停頓、

閩省合署辦公

定下月一日實行

福州訊云、本省日來對省府合署辦公辦法、積極籌備、原限定九月內開始、嗣以擴拓署址工程、因財政困難、勢須延緩、其行政系統、則參照江西湖北等省辦法、審查完竣、前次省委會提出議決、決定以湖北草案爲根據、各廳處經費、除廳長薪俸、及特別辦公費外、一律減百分之十五、但秘書處除外、秘書處第四科保留、專爲辦理外交事務、該處以下除第四科保留外、依照鄂省辦法再每科之下分設各股、另設置技術室、法制室、統計室、公報室、以及秘書室、至各廳組織、無大變更、惟收發公文、及第三科應辦之庶務會計人員因合署辦公後、實行總收發、公文、及總出納之故、各廳處只留少數人員專司其事、勢須一番裁調、又各廳處職掌問題、均照行政院所頒、重新支配、至實行期間、決定十月一日、財教兩廳因建署工程關係、或尙未能如期遷入省府、（本省除財教兩廳外、民建兩廳以及保安處、則本來已與省府合在一署）、庶務會計、未能無人辦理、擬將由省府秘書處派員担任、至省賑務處有併入民政廳、單行規委員會、有併入法制室組織之訊、又閩侯思明兩縣原擬直歸民廳管轄、近秦蔣委員長命令、仍將兩縣劃歸各該行政專員督察區隸屬、以便統一全省行政、又閩侯縣前省府議決按照江寧實驗縣組織、略爲擴大、改併各局爲科、並增加每月行政費五千元、自奉到上項命令後、省府決定將該縣名義取銷、內容組織、擬依照原議案辦理、現該縣教育局已在趕辦改科手續云、

要聞簡訊

【南京六日電】駐意華使劉文島、今日到京、適値中政會會議、劉以中委資格參加、據劉談、在京事畢、即乘機赴贛謁蔣、出國前、仍返南京一次云、

▲【又電】京市童子軍理事會于昨日午后舉行會議、決議令知各團、踴行準備參加本市大檢閱入露營、

第威德補腎丸有再造之功力

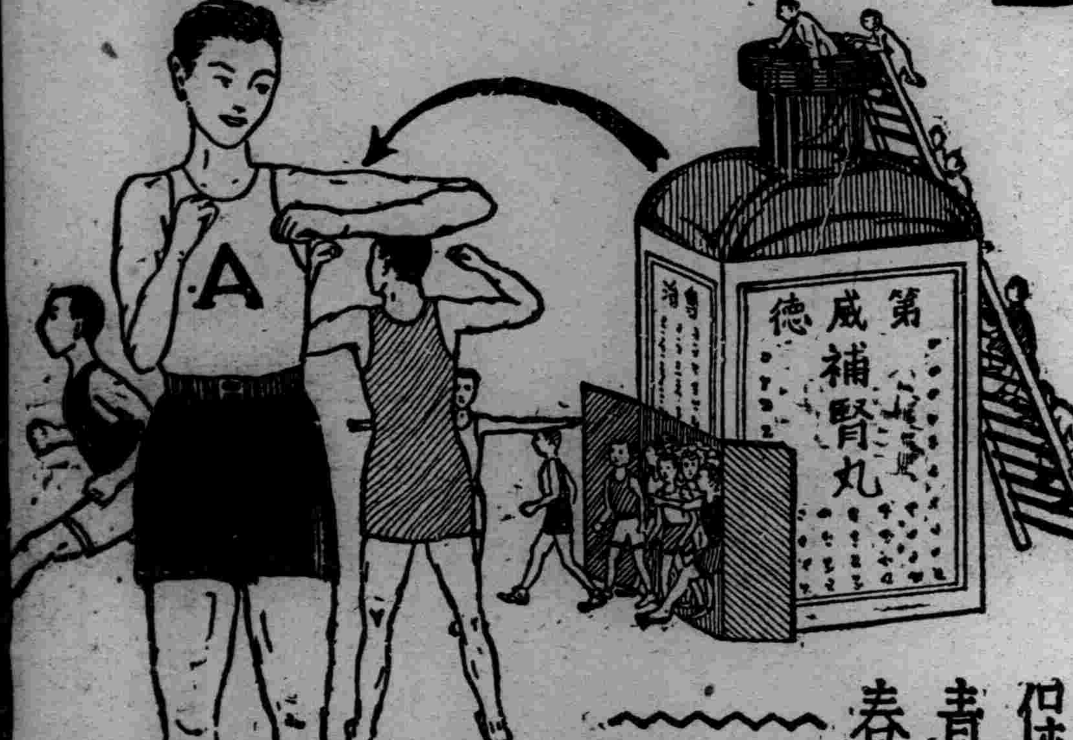

康健之基礎

腎臟虛弱最易致病第威德補腎丸為補腎聖藥欲得康健之基礎者非服此丸不可按此丸有再造之功力

清血消毒常保青春

今由瑞士運到大批維爾頓紐魯克斯

紐魯克斯機件堅實
分秒無差遐邇名馳
不怕震蕩外觀趣時
價格低廉試購便知
斯界錚錚風行全世

各種樣式精美手表本廠爲擴充營業起見對於貨品項眞選擇機件堅固計時準確價格低廉故以推銷代理家歡迎主顧

奉天 新京 中谷時計店

瑞士 紐魯克斯 維爾頓 總廠

固力果

一粒固力果爽快的!

一粒固力果增力的!

美味固力果滋養的!

一粒固力果慰勞的!

固力果株式會社 大連工場

榮獲銀盾

婦女烹調競賽會邀孟夫人競賽結果、竟榮獲優等銀盾牌、有問其烹調之妙諦者、孟夫人曰、我作菜秘法、豈有他哉、不過全恃味の素耳、將來總要從之改善烹調是也。

味の素

(味之素)

(C—321)

與愛人並坐
讀名小說、
吸大炮台、
其味津津、
樂而忘倦

大炮台

CA-379

鄭揆抵奉
閤城官民出迎

鄭國務總理、乘機巡視全國各地、已定七日午後來奉、曾誌本報、茲因當日天氣微雨、空氣頗爲涼爽、事先省垣各機關團體學校、以及市內商民住戶、均皆揭旗表示歡迎、三時許、各機關團體學校首領學生等、均皆先後到東飛行場侍候迎迓、當日計到有奉天第一軍管區司令官于芷山上將、以下各處處長、少校以上軍官、並該部士兵一隊、軍樂隊等、臧省長以下五廳廳長、各廳科長、啓稅務署、高等法院長、趙景祺總辦、閻市長、並農工商學各團體領袖等、省立學校學生等、日方爲土肥原少將、並守備隊憲兵隊長等、均皆整隊迎迓、三時三十分許、飛機通過飛行場上空、繞市一周後、方始飛還機場、着陸時已三時四十五分許矣、機停後、于上將及臧省長閻市長等、均皆趨前致候、總理身着褐色長袍青褂、精神奕奕、毫無倦容、下機後、頻與出迎者握手點首爲禮、復向出迎之其他人等致謝意、乃乘警廳備妥之一四四號瀛車前往附屬地大和旅館休息、旋於當日午後三時、接見個人、定今八日視察城內各機關處所、然後再行飛往熱河云、

遼西剿匪大工作
前鋒隊已出發
因有不逞份子及時活動

由警備組織之充實、與當局不斷的努力、遼西地方之治安、幾乎完全維持成功、但自高粱繁茂期以來、土匪與不逞分子、又復乘機蠢動、前者因大雨、受致命的打擊、而陷於自暴自棄之居民、亦投入匪中、聯合同類、組織匪團、從事威嚇良民、擾亂治安者、突然增加、因此駐錦州□□□□隊、爲剿滅此等匪徒、現下以若干名組織遼西討匪隊、出發討伐某方面蠢動之匪賊、前鋒隊由米川大尉率領精銳若干名、於六日午後四時五十六分乘軍用列車出發就征伐之途云、

羅馬教王承認滿洲帝國
與中國截然劃分
聖省長官致謝外長公函

【新京專訊】羅馬聖市教王廳、鑑於我國國基奠定、特將滿洲國與中華民國布教區分立、本年四月、特派吉林主教高德惠爲駐新京教王代表、四月二十日、正式赴外交部訪問謝大臣、五月一日、覲見皇帝陛下、八月三十一日、高德惠代表、赴外交部親遞教王廳樞機官布教聖省長官致謝大臣來函一書、茲譯滿文如次、

滿洲國外交部大臣閣下、敬啓者、近接吉林主教高德惠報告、藉審該主教趨謁鈞座、猥承懇摯照拂、并獲討論關於在滿洲國天主教堂之情況、該主教天資才幹、余夙信賴、故特授以代表各主教全體名義、以掌理關於滿洲國天主教會一切事宜、茲蒙鈞座盛意相待、余誠不勝紉感忻愉、而欲表白寸衷於閣下也、余所委任該主教任務之主旨、蓋欲爲天主教會設立一會、照滿洲國法律及規則之組織、而純然以天主教徒之道德向上、及精神幸福爲目的、倘承高義、予以便利、俾得完成其職務、是更厚冀於閣下者也、天主教各教區長教長常日力加訓勉、以誠心服從貴國當局、余確信其倘獲有機遇得與貴行政當局、於完全諒解之下、而對於貴國之文化及道德進步、有所貢獻及贊襄、實皆引以爲無上榮幸焉、肅此敬頌勛安、教王廳樞機官佈教聖省長官福馬遜尼米溫地、一九三四年八月二日自羅馬發、

省署召開第二次統計講習會

省公署、前爲灌輸統計學識起見、特開各縣統計講習會、第一次於六月廿六日在省公署禮堂、召市署警廳瀋陽法庫等十市廳縣統計人員講習在案、茲又定於九月十日至十四日五日間、在錦縣公署、召開第二次統計講習會、應到講習人員爲錦縣、綏中、興城、錦西、義縣、盤山、北鎮、黑山、台安、彰武等十縣統計人員、屆期省公署派總務廳統計科長林仰喬率統計科員等前往講演云、

宋元明清美術精粹
稀世珍寶五彩錦
原色寫眞出版伊邇
朱啓鈐蒐集張學良匿藏闞鐸發見

已故前奉山鐵路局長闞鐸氏、發現遺於後世之宋元明清之美術精華『五彩錦』、一百二十種、現在東京製作原色寫眞版、預定本月末完成、聞該『五彩錦』、寔爲無可比擬之超世界珍寶、製作該原色寫眞版、亦需時三年、費用達日金六萬餘圓、此項製作、斡旋故闞鐸、與日本美術學校長、包辦製成之橋本雅邦遺子、日洋畫界元老岡田三郎助、盡心努力者、爲前奉山鐵路顧問、現任滿鐵囑託川村文三郎氏也、該氏略談如下、

(上圖闞鐸)

滿洲事變后、闞鐸氏關於張學良曾誇談之宋元明清四朝之中國繡畫精華之五彩錦、確信其在瀋陽、即躬親赴學良邸探査、又探査博物館及其他一切處所、均歸徒勞、其後始知在遼業銀行倉庫、及時該行已屬中央銀行、於是與中銀總裁榮氏接洽厚、始得觀之、對一百二十種之實物、完全記錄作者姓名、履歷、性質、闞氏異常盼望製作寫眞版、對日本或世界、介紹中國美術、向正木日本美術學校長、磋商手續、然未妥洽、因此予赴日時、受闞氏囑託、與正木校長代理北浦氏會談、且日本畫大家、故橋本雅邦遺子及岡田三郎助等、前後來瑒、證明謂『寔屬超世界的珍寶、時價値六七百萬元云云』、主張照相而留之、於是由『座右寶刋行會』照原色版、使該珍寶不出門外、故照原色有和差、旋改正之、遂獲得美麗寫眞、闞氏曾在病榻中、觀覽完成之原色寫眞版、感歎日本技術、較諸歐美、更有一日之進步、予亦安心逝去、於刋行該刋行會爲慰該氏靈計、對遺族奉贈該寫眞版四十份、聞每部寫眞版、以三卷爲一部、每部三百二十圓、分與有志、該版製作額、共計六百冊、誠爲可貴資料、該一百二十種之珍寶、爲滿洲國國寶、永久保存、此等世界無比之寶物、如何存在奉天?、據闞氏談、辛亥革命后、曾任總理之朱啓鈐、不知從如何入手、雖係疑問、然保有該珍寶、滾路於經濟困難、哀懇學良、以二十萬金收實、或命獻上而給與二十萬元、亦未可知、學良亦狡猾、命遼業銀行、支付朱啓鈐二十萬元、令該行保管實物、擬俟機略奪、反正學良亦有審美眼云云、

東方旅行社將設分社

經營奉天北寧直通客車之東方旅行社、現爲謀在瀋陽辦事便利起見、擬在奉設立分社、以便遇事便利、不日當可成立云、

一棚匠摔傷一

大西門省議會後、住有王姓、因辦喜事、六日晨、僱來棚匠數人、搭蓋席棚、內有一張姓棚匠、竟由上摔下、將兩腿摔傷、不能動轉、嗣抬赴大街醫院醫治云、

一騎車撞人一

大南關、色家胡同、住戶朱起三、年已六旬、五日在大西城門外、被王姓騎車撞倒、將額角碰傷、血流如注、經該處崗警、聞訊赶到現場、責成騎車王某、將朱翁送醫院治療、並寬保聽候核辦云、

一菜販遇劫一

小西邊門外、公園附近、住戶孫某、向以販賣青菜爲生、六日晨、赴北陵附近、販賣茄子、詎知行至北陵北端、忽由高粱地竄出匪人一名、手持鐮刀、攔阻去路、劫去國幣兩元餘、向北面逃去云、

一坐客跌傷一

大南關下頭、住戶馬玉林者年三十餘歲、六日下午三時、坐洋車往西關、行抵中途、車夫偶爾不愼、車竟翻倒、坐客跌傷、頭部流血、後經人將其扶起、送往醫院調治云、

天氣豫報

八日 北西風 曇間晴

七日溫度 最高 二四度九 最低 一四度二

鐵路局調委工頭工匠

奉天鐵路局、昨日發表委任大批路員如下、

計委大虎山工務段新立屯在勤綫工頭劉勤儉轉任唐家窩舖在勤綫工頭、大虎山工務段唐家窩舖在勤綫工頭張有餘、轉任新立屯在勤綫工頭、工務處電氣科信號工頭劉慶財、轉任瀋陽電氣信號工頭、皇姑屯工廠鐵工科電氣動力廠工匠楊錫棠、譚芝元、轉任皇姑屯電氣段車電工、皇姑屯工廠鐵工科電氣動力廠帮工匠韓海山、劉尙和、魯惠鄉、陳啓祥、田纖先等、轉任皇姑屯電氣段帮車電工云、

滿日稅關官吏
交換制度
協定日內在京簽字

【新京專訊】滿日稅關官吏交換制度、迭經兩國當局折衝結果、已于四日最後決定、此項協定、日內即在新京正式簽字、

蘇聯在國境普設觀象台
研究毒瓦斯氣流

在滿俄國境之蘇聯側軍備、已早經相當鞏固、而其數或質、亦均有難侮者致惹起各方面多大之注目、但綜合當地接到之情報、蘇聯側之軍備、乃聚集近代科學兵器之精粹、對軍備之擴充、更施以最大之努力、但其中最堪注目者、爲氣象觀測隊之編成、在滿蘇國境主要都市、即海參崴、尼哥里斯克、綏芬、比根、海蘭泡伯力等、常設觀測所外、各駐在部隊、殆有觀測機並編入觀測隊、與北鐵沿線十四所之北鐵附屬觀測所取聯絡、行大大的氣象觀測、此目的、當然爲軍事上之氣象觀測所、所謂爲使用毒瓦斯時氣流之關係、航空關係之氣象觀測、亦可謂近代科學戰之片影、頗値得注目、關於上項、據訪問飛田奉天觀測所長談如左、

蘇聯側在滿蘇國境駐屯氣象觀測隊、乃屬事實、在各部隊之兵營、殆設備觀測機今後之戰爭、爲科學戰、如昔之肉彈戰殊稀、科學兵器之運用如何、即爲決勝敗者、故氣象學非常進步之蘇聯側、於彼樣計劃之下、進行軍備、諒爲當然之事、想日滿兩國、亦進行其該方面之研究爲重要、

外蒙赤軍工作
咄咄迫人

在蘇聯勢力下之外蒙古、與滿洲國接境之東部國境方面、準備以同樣之軍備、大有無寧日之勢、最近該地方之軍備狀況如左、

一、著名爲紅軍駐防地之桑貝子飛行場、向來常置軍用機約百架、但地方居民、稱有四百五十架、

一、又在克爾由爾榮河左岸賊賊汗飛行場、約有三十架組成之爆炸機隊、

一、駐防外蒙之紅軍、全兵力約五個師團、此等部隊、分配於桑貝子方面貝爾諾南岸一帶、經哈爾哈河至索倫地方、

關東州視察團
十一日由奉出發

奉天省公署、前爲促進行政之向上、以資借鏡計、曾組織視察團、赴關東州內大連旅順

美記者團
來滿日程

爲日美親善、負有融和之責重使命之全美新聞界代表等、一行二十餘人、現在日本、受該國新聞協會之招待、更擬就訪滿之途、現由日新聞協會長清浦奎五伯、深欲將我國之實況、介紹於各國、以及期滿美兩國親善計、特向我國介紹、希予該一行以便利、現該記者團等、決定來滿、其預定之日程如下、

十月五日午後二時、經由朝鮮抵奉、逗留一日、七日午後三時、赴新京、停留二日、十日午前八時、由京赴哈爾濱、十二日午前九時三十分、直達大連乘輪首途回國云、

支配內容
元年度豫算中第一準備金

【新京專電】康德元年度歲出豫算中、以第一準備金充當支出者如下、

國務院訓令

一般會計特別津貼、(元年度勅令第九十一號)

僻地津貼、

勳章費、

因公死傷病郵金、

退職資金、

褒賞費、

賠償費、

警察賞與金、

徵稅交付金、

納稅獎勵交付金、

國債各項支欵、

鹽務耕作費、

傳染病預防費、

特別會計

建設事業費、(國都建設局)

土地建物收得費、(國有財產)

出資各項支出欵、(投資)

獎勵養鴿
對于防匪可收效果

瀋陽警察廳、爲獎勵傳書鴿之養育、及謀普及計、曾令各警察署調査養鴿者、及養鴿之數目、現已調査完竣、該廳對于民間副業的養鴿、決加以獎勵與勸誘、該傳書鴿、民間實施普及養育後、于偏僻警察額達不到地方、得以相當之聯絡于地方治安上、有非常影響云

惟賴此片長薄技
獨力營生 挑担理髮者
倘取締於一旦如失業何
當局或亦採取漸禁主義

瀋陽警察廳、前以市內之挑担營理髮業者、於市民之衛生上、甚有關係、爲整理計、令於本年十月一日以後、限令該等停止遊動式之營業、已誌本報、茲聞是項營業者、居住於市內之總數、約計千餘人、向即在理髮舖內辭退之後、或因其他關係失業後、即恃此手藝、獨力營生、今因警廳之嚴格取締、結果大起恐慌、現理因爲生計、關係當聯合向關係方面要求中、至將來能否收得良好之結果、尙未見明文核示、昨據記者向關係機關人員探詢、據其談話如左、

挑担理髮業者、原實爲衛生上所不許、但爲體恤該等之生活計、雖不能即時採取停止辦法、然亦得指定其一定之時間內、得限令其停止、現據該等一再要求、將來或能採取漸進主義、目下正在研究中云、

可否添徵
房稅及戶口稅
省署詢縣其他稅制意見

爲期減輕人民之負担、且爲從來未決懸案之地方稅與國稅之整理事項、現由民政部極力進行地方行政改革之期、對是項懸案、加以整理、現正省公署向各縣公署發出諮詢之訓令、其諮詢大要如下、

(一)地方稅以編入國稅爲適當、

(二)國稅中希望委讓於地方者、

(三)應減輕或撤廢之地方稅

(四)征收附加稅及其稅率、

(五)可否設定房稅及戶口稅並其稅率、

海興洮三縣學員獎懲錄

奉天教育廳、現據海龍縣視學報告、查學校五處、合二十三級、查村長關桂芳、學董叢文發、馬文翰、校長關陞祿、楊春榮、張同潤、教員宋殿長、周連濟、劉宗堯、張述良、劉英才、張俊明等、辦學熱心、均堪嘉尙、教員陳寶銓、傅新德、教學稍差、均應改良、教員孫守榮、知識缺乏、應即停職云、

又興京縣視學趙成玉報告、查學校九處、合二十九級、查校長王振東、閻聯芳、教務主任張振國、訓育主任吳樹英、教員于凱、彭言述、胡永江、那淑芬、高雲龍、林國禎、服務熱心、均堪嘉尙、教員任惠清、李如柱、陳淑雅等、教管稍差、均應改良、教員艾雨霞、張維幗、曹桂英等、教管太差、均應申斥云、

又洮南縣視學馬景陽報告、查學校十處、合查十七級、查校長姚繼唐、教員杜潔吾、李瑞等、服務盡心、均堪嘉尙、校長田錫國、劉萬恭、張殿喜、教管稍差、均應改良、校長姚永平、教員孫芸田、服務稍疏、均應申斥、校長任秀卿、敷衍職責、記過一次、教員麗井年、請假未歸、應加限制云、

私烟舘澈底取締
警察廳組織調查班

瀋陽警察廳、現查市內之秘密烟舘、日漸增多、約有三百餘家、若不設法取締、與各零賣所營業、予以非常之影響、以聯絡奉天專賣支所、組織調査班、共計十一班、由本月十五日起、對于市內之私烟舘開始大搜査、予以澈底的取締、對于在私烟舘吸食者、嚴爲處置云、

縣長關心民食

【輯安】縣長劉天成氏、精明強幹、凡事認眞、商民異常欽佩、茲因本年霪雨成災、兼鴨綠江水溢岸、以致食糧暴漲、該縣長爲維持民艱起見、通令所屬全境警察、及佈告週知、禁止苞米及一切粗糧出口、維持商民生活、倘敢故違、査出嚴懲不貸云、

平津東北學生
殆大多數退學

自九一八事變以後、東北、馮庸兩大學之學生、約有數千名、均轉赴平津兩地讀書、彼時一切費用、由中央方面津貼、於經濟上尙不感任何困難、迨張學良遊外歸來後、任漢口剿匪司令、更不能直接間接之援助、至最近中國教育部、對于東北學生之津貼、已決定停止發給、是以各學生于經濟上感非常恐慌、于暑假回滿後、大多數均不回校、殆呈退學之勢云、

瀋陽第一監獄
八月死亡統計

小南門裡、瀋陽第一監獄、馮典獄長、自任事以來、對犯人監護上暨衛生上、異常注意、非特未發事故、即每月死亡亦減少、聞八月分、該監內人犯因病而死亡者、僅十六名、已由該監呈報高等檢察廳備案云、

警官調動
一部已發表

調動警官、已誌昨報、茲於七日發表一部分之更調者、計瀋陽警察廳第一署長陳景啓、調充彰武縣警務局長、遺缺調警察第六署長蕭長崑充任、遺缺之第六署長、以警察廳司法股長霍振鐸調充、各員即於是日分別赴任視事、現聞尙有多數被更調者、

軍管區司令部
遷移學良新第

在城內軍署街之滿洲國第一軍管區司令部因房屋過於狹隘、故於日前爲移遷計、物色適當地址、茲選定逆產整理委員會所屬之城內大南門裡張學良新館、目下投補修工事費十五萬圓、正修築中、至遲於今月中完成、顧問處不遷、其他所屬機關全部、定行遷移、該張學良新館、當張學良政權時、投五十萬圓動工者、工事及半、遂有滿洲事變、據云、其規模奉天唯一云、

令呈報保甲
官兵薪餉

奉天省公署、現以各縣保甲業已成立多日、關於各保甲之薪餉、有明瞭之必要、特於昨通令各縣、將各該縣之保甲長牌長及甲兵之薪餉、分別調査明確、呈報本署以便考査云、

飭各縣長設法
考核模範村長

奉天省署民政廳、查各縣鄉間、多行改組模範村、而模範村長資根、是否相宜、例須考核、特於六日通飭各縣長、一律設法考核模範區村長副、合格者加委、不合格者撤換云、

通化康平双山
三縣長已委定

通化康平双山三縣長更委、已誌本報、茲對各遺缺、未便虛懸、當由省署遴派徐偉儒、充通化縣長、袁廣恩爲双山縣長、蒼文儒㧞任康平縣長、各員奉命後、當於七日分別首途赴任云、

連庄會定於
十月內撤消

奉天警務廳、前因青紗障起、各縣胡匪、擾亂頻仍、曾飭各縣鄉間辦理連庄會、保護農業、現因秋成在即、是項連庄會、已無存在必要、故定於十月內撤消云、

烏吉密附近
警匪交戰

六日午前九時、在北鐵東部線烏吉密驛北方五公里地點、烏吉密堡警察隊、遭遇八十餘名之匪賊、交戰約一時間、將匪擊退、在此戰鬪、該警察隊之巡査一名戰死、巡捕巡官各一名負傷云、

宣撫委員
定期出發
桓仁興京兩縣

奉天省公署東邊地區宣撫委員會、出發金川輝南兩縣、宣撫歸來、預定十日以前、二次出發、宣撫通化等六縣、已誌本報、茲聞第二次出發宣撫、已定于十日乘瀋海路車出發宣撫桓仁興京兩縣、宣撫員仍爲魯科長、倉重股長等十餘人云、

警務廳通令
調查零賣所

奉天警務廳、查各縣鴉片零賣所、開設雖多、究竟有無違反營業規則、及有無妨碍風化、例須切實考査、特於六日通令各縣警務局長、須酌派長警、調査零賣所、務將調査經過情形、詳細報告、以資備案查核云、

冠蓋往來

▲岡村關東軍參謀副長、七日午後六時五分、由連來奉

▲山嶺新京鐵路局副局長、七日午前七時、離奉東渡、

▲渡邊獸醫部長、七日午前十一時二十五分來奉、

廣播無線 RADIO

奉天放送局『MTBY』

波長三三七米突

九月八日(星期六)

午前六點 滿語無線電體操—新京、

仝六點二十分 日語無線電體操—東京、

仝六點四十分 滿語講習—新京、

仝七點 日語講習—奉天、講師、奉天南滿中學堂教授、近藤喜助、

仝八點五分 經濟狀況—東京、

仝十點 日語榮譜、

仝十點五十分 野球比賽實況—東京、(至午後二點)

正午、時報、

午後十二點五分 經濟狀況(日滿語)…前場、

仝十二點三十分 日語新聞

仝三點 陸上競技實況—東京、(至午後五點)、

仝三點三十分 經濟狀況、(日滿語)…後場、

仝四點 官廳公示事項、新聞(日滿語)、

仝五點 日語兒童時間、

仝五點三十分 滿語時事解說—新京、

仝五點五十五分 滿語天氣豫報、節目豫告、

仝六點 日語新聞—東京、

仝六點三十分 日語漫談—東京、

仝七點 日語歌曲—東京、

仝七點二十分 日語歌曲—大阪、

仝八點 日語時事解說—東京、

仝八點三十分 時報、日語新聞、

葉芝 (海燕)

如果我們說文學是民族精神上的糧食。是牠的存在。同時也是牠的驕傲。我想最足以證實這話的眞實性的。便是愛爾蘭詩人葉芝(Yeats)及其作品。葉芝。他在不斷的努力中。完全靠了文學溫暖。喚醒了老古民族的迷夢。且在愛爾蘭文藝復興上。建樹了他的不朽的偉業。

葉芝於一八六五年六月。誕生於愛爾蘭首都杜伯林。父親是個有名的畫家。一八六六年赴倫敦。五年而返。與叔父十居於鄉村。這時。他開始自鄉老的口中。採取一些民間故事及古代傳說。而也在這時。小小的詩的種子。便在無意中進入他的心。

一八八五年後。他起始正式寫詩。他多以鄉土的風景及傳說作他詩的材料。一八八九年。他發表了他的傑作 The Wandering of Osin 此詩發表後。他的詩名大振。此後又陸續發表了 Reeds among the Winds 等詩。當他旅行倫敦時。又結識了許多社會知名之士。如王爾德。辛基。俄國無政府主義者克魯泡特金。及英國畫家。詩人兼社會主義者莫理治。

早年的時候。他醉心於雪萊的作品。對於勃萊克。羅色蒂諸人的作品。也有相對的喜好。尤以勃萊克對他的影響爲最大。

神秘詩人勃萊克。他的全部作品充滿了冥想與幻夢。在他的詩中。他給我們的不是事實。不是形象。而只是一種不可捉摸的「幻像」。原因是。他不憑藉感官。而却是憑了想像。去接觸世界上的形形色色。他以爲。人唯憑藉相像始能明曉永生之門。

想像。這是多末渺茫不易捉摸的東西。而勃萊克捉住的正是這些。於是。勃萊克就成爲不爲人所了解的詩人了。

葉芝的作品正是勃萊克作品的影子。他的詩中。一般充滿了朦朧的夢幻的情調。如在他那『他希望天死』的詩中。我們便可看到這種影響。

葉芝的詩又常是他的感情的呼聲。他和勃萊克一樣。認爲只要憑藉想像。還要感情。人才能展翼到永生之國去。他所要求的。是一種天國的自由的生活。在那裏。人可以擺脫了物質的羈絆。使靈魂的羽翼自由飛翔。在他的『尹尼斯佛里的湖島』詩中。他充分地表露了這種思想。他渴望着湖濱的生活。渴望着用籬笆和黏土在那裡結一間小茅舍。他可以種菜或養蜂。他也可在那中夜閃着微光。午夜閃着紫光的幽靜的湖濱。聽湖水拍岸。及梅花雀羽翼的撲擊。他熱望那種生活。因爲那種生活可以使他的心像鳥雀一般地自由。湖水一般地平靜。且可反射出無限的智慧之光。

葉芝既認感情爲文學的本質。屬了要表現那最精微的感情。直述及描寫的方法就全不通用。而這也就是葉芝何以採取象徵寫法的原因。他以爲。只有用象徵的方法。始能使作者與讀者的心相互契合。這不是直訴於讀者的理智。而是直訴諸讀者的靈府中樞。而引起了彼此的共鳴。

在葉芝的詩中。找不出堆砌的字。找不出故意矯揉造作的句子。然而。却也不是粗製濫造。他的詩是活潑。自然像是那靜悄悄流去的小溪。在他的『野天鵝』詩中。我們可以恍見暮色蒼茫中幾隻野的天鵝。牽着翅膀。像是光圈似的盤旋於空中。他說盡了他們無限的美。在那徐緩迂迴的音的旋律中。

葉芝不止是一個詩人。且還是一個戲劇運動者。他取材於民間傳說及故事。編了許多劇本。一九〇〇年。他與 Lady Gregory 合作。創辦愛爾蘭劇院。以爲試驗的場所。在這方面。他最大的貢獻。便是將詩採用於戲劇中。回復了先前詩劇的形式。

愛因斯坦哲學 (下) (翟麥著)(晉武譯)

在這個對于科學具有深刻研究的學者的哲學裡面。科學自然是佔據着一個中心的地位。不過。其實尚不僅此。依據他的意見。科學不只是種種文化因素中之一種。實在若從主觀的觀點看來。牠還是一種拯救人類的力量。最後裁判的法庭。牠提供了一個單純而有力的世界觀。當那有理解力的人們一旦集中其注意于科學時。他立刻便超越了個人生活的世界—在這個世界裡面。寧靜與安全是決談不到的科學研究最後所達到的一種最有力。最高尚的力量即是宗教的情感理性自身是表現在自然法則的諧和之中的。牠超越了人類思維範圍內的一切。當人們一旦在研究工作之中感到了理解力的制限時。這種工作便引導他走到宗教裡面去了。不管科學研究者走了怎樣遠。最後他終究要遇到不可透過的境界。在這種情勢之下。宗教的恐懼很自然地就在研究者的心中發生了。

于此。歌德的話是值得引用一下的。「凡是有藝術和有知識的人。他就也有宗教。」愛因斯坦稱這種宗教爲宇宙宗教。關于此點。他也有幾句很神秘的「我們所能經驗到的最美麗的事物就是那最神秘的事物。這種東西正是藝術和科學的搖籃。凡是不知道這種情境或不會驚異和歎賞的人。他便是熟視一切而無睹。事實上正無異于死亡。所謂神秘者之經驗。結果即當導入纔于宗教。關于那不可職尚東物的存在之知識。最幽深的理性與最輝煌的美之種種顯現——這一切結果都要構成一個眞正的宗教。就此種意義言。並且也只有就此種意義言。我正是一個眞正的宗教信徒」。

就以上所說的看來。我們已可看出。愛因斯坦的哲學主要地正是一種形而上學的哲學了。我們我所看的這個世界正好像一隻飄浮在漫無涯岸。深不可測的大海上的小船。在這船前橫着的那不窮不竭的美與智慧使得這最偉大的天才的科學家都不得不從內心之中表示他的崇敬。(完)

寫劇基礎 (一) (羅庚)

一、脚本荒。

脚本荒是近來演劇的團體所共同感覺到的一種困難。我們可以隨時隨地的聽到。

我們不是有着不算太少的翻譯與創作了嗎。爲什麼還發生脚本荒的問題呢？這是很值得我們加以考慮的。事實指明。解決了這個問題。必然的會有益於演劇運動的開展。

將若干脚本放置在眼前的時候。我們不能不割愛其中的一部份。

首先是爲客觀環境所限制了不得演出的脚本。對於一羣女性。田漢的『午飯之前』是比較合適的。正如他的『亂鐘』對于一羣男性一樣。但是。兩者同樣的不得演出。

其次是被 時代所拋 棄的脚本。如『復活的玫瑰』。『獲虎之夜』『貧民慘劇』及『洋狀元』等等。十年之前。牠們會在舞臺上轟動過。盡了牠們在那時代所負的任務。現在。一切都轉換到新的局勢之下。我們不需要牠們。沒有再『炒』如此陳舊的『冷飯』的理由了。

同樣。一些似是而非的脚本。如余上沅的『回家』。高爾斯華綏的『爭鬪』。也應被我們『東之高閣』。

最後是若干可讀而不可演的脚本僅是有脚本的形式。絕少舞臺效果的。如丁西林的。『北平的空氣』以及別的什麼類似的製作。那更沒法不割愛的。雖然牠們也許在另一方面有存在的價值。

剩下來的。仍然不能全數搬上舞臺。直到今天。我們始終沒有一個較大的。設置較完備的。方便的舞臺雖然現在的。我們必須打破了必有的舞臺才有好的演出這觀念。但這一個合適的塲所仍是必要的。由於這限制除了很少的機會外。對於一般的劇團。若干脚本逐『有心無力』了。特別是在北方。『怒吼吧中國』。『西綫無戰事』。『最初的歐羅巴之旗』等等。即是決心演出。也要費去頗大的氣力吧。

人才的缺乏也是一種困難。一個良好的演出者。因無難求。幾個認眞的有相當訓練的演員也正缺少。過去的經驗告訴我們。演出者在其工作中。最多不過做到了細心與恰當。絕少創造。演員縱不敷衍因缺少素養。成績難超過最低的水準。大多數的。僅僅到舞臺上做了一個發音器。甚至會破壞了整個的演出也曾有過。

於是。三幕一景。沒有外景。脚色不得超過十人。女脚色祇有兩三個…選擇劇本是有這種限制的。不發生脚本荒那裏能夠？(未完)

絕對眞理存在說 (三) (季良)

此就本體一方面說。則「元子」是永久存在的絕對的東西了。再就「元子」之動能」一方面說。「元子」之所以有生命。能永久的有生命。只因爲牠有生的動能。——即是「熱」。此「熱」的動能。在天人一貫的道理上則爲「誠」爲「愛」。前已詳論。—「元子」惟能有永久「熱」的動能。所以才能維持「元子」的永久存在。太陽之熱。是經過以前不知幾何年的不可計數的「熱」的動能所構成。以後不知經過幾何年。這種「熱」的動能。會失去中心的集合。則太陽可只不見了。但是不知牠們(這些且有「熱」的動能的「元子」)又在什麼一個區分空間會組成另一個太陽。(另一個熱的集合體)。當牠們改編的時候。前者後者。似乎是相對的。但是牠們的「熱」的動能。則是永久絕對的。

(乙)人類的。

說到人類。也是如此。人類雖有生死。但所以構成人身之「元子」則無生死。如莊子論生物進化。「入出於幾。反入於幾」。又曰。「萬物皆種也。而以不同形相禪。始卒若環。莫得其倫」。即是說。人體之「元子」是無生死的。實在因爲人體各個。「元子」之組合。也具有「熱」的動能。迨各個「元子」騈行能改組矣。則「熱」的動能。失去集合力。於是舊的似乎是死去了。但這不過是「元子」之「熱」失去了集合力罷了！他們各個的「熱」。却依然故我的保持着本能。迨各個元子實行解散後。而牠們又不知和另一羣「元子」組成什麼東西了。(或細微的菌。或可供肥土的實料……。)人類食用物質。(這物質當然也是由「元子」(構成的)。保持人類之「熱」的集合力。以生以育。而人類以是有連綿不絕的生命。

故在宇宙上言之。「元子」之「熱」的動能則爲光。在人類上言之。則「元子」之「熱」的性能。則爲「愛」。

宇宙元子之所以永久存在。因爲牠有「熱」的動能人類之所以永有其年命。因爲他有「誠」與「愛」的性能。反言之宇宙的「元子」假使失去熱的動能。則大宇宙皆成死物矣。人類失去「誠」與「愛」的性能。則人類同樣的歸於滅絕。

基於上論可得一通則如下。

「宇宙間「元子」的本體。與其動能(熱)。是永久絕對的東西。人類生理的「元子」。與其性能(誠。愛)。也是永久絕對的東西」。

四。結論

綜以上所論。則知人類之「誠」與「愛」。實爲人類之永久的絕對眞理。中國倫理思想所謂孝。慈。友。弟…種種倫理精神。其淵源皆由於人類之「愛」。無論社會進化至若何階段。倫理方式改變至若何狀態。而人類之「誠」「愛」。是永久不變的眞理。則孝。慈。友。弟……等倫理精神。亦永久的存在。(完)

歐遊前車錄 (三) (楊玉清)

西裝問題

記得在六年以前。我在南京時。有一次集會。某君大反對穿西裝。他的理由。是說。中國人應該穿中國衣服。不應該穿西裝。到外國去。是沒有辦法。在國內何必如此？如果說長衣服不方便。儘可穿中山服。學生服。我當時好像這樣說過。「我對這個問題。還沒有什麼深的考慮。不過我覺得中國的問題。也就是穿西裝與穿長衫的問題。穿西裝。至少是一個進步的表現。是代表一種進步現象」。(中略)

我現在也反對西裝。我所反對的理由。並不是說。西裝不是中國的。我就反對。如果要是這樣。我們也要反對輪船。也要反對火車。更要反對滊車。因爲這些東西。都不是在中國土生土長的。而是由外來的。我認爲這種爭執。已經是過去了。這一筆賬不能算。其實現在的衣服。也未必是中國的。不知幾經變遷。纔有現在的樣式。我反對西裝。是就事論事。第一件是不方便。第二件是不經濟。

歷來穿西裝的人。老是說穿長袍不方便。穿西裝纔方便其實恰是相反。穿西裝纔不方便。打領結。扣帶子。周圍左右。上下前後。縛得緊緊的。使身體不得自由。冬季穿單。夏季披毛。更是無理。有所謂『禮服』也者。無分冬夏老是一樣。簡直是把人作把戲玩。中國的衣服是太好。而且適宜於中國人的身體。中國氣候。如果說穿長袍是太不緊張。其實穿西裝的人。又做了多少工作在那裡？我以爲我們的改造。要注重精神。不要注重形式。在中國儘管穿中國衣服。甚至於我主張到外國的人。也都要鼓起勇氣來穿中國衣服。到外國去作一個大的宣傳。

其次穿西裝的人。說穿西裝很經濟。一件西裝。四季都可以穿。其實這是大不經濟。老實說。中國的『西裝階級』。都是有錢的人。一套西裝。總是幾十塊錢。中國的衣服。只要幾塊錢。(『儉以養廉』)。穿中國衣服。也是節用一道。而且穿中國衣服。都有中國材料可作。也可以不用外貨。無形之中。就是一種愛國的表現。

不過我要聲明的。就是中國名士派的裝束。我也不敢恭維。愛整潔並不是外國人特有的。中國的舊教訓。也是如此。所謂『藉形體以範精神』。所謂『君子當正其衣冠。儼其瞻示』。王安石因首垢面而談詩書。竟使老蘇引爲口實。謂其不近人情。可見我們平常總要注意潔淨整齊。要我們做到和西洋人一樣講究。恐怕是不可能。不過我們總要大致不差。隨地吐痰。剜鼻子。剜耳朵。搔頭髮。這種種不好的習慣。都要去掉。尤其是出國的人。要特別注意。政府的大員尤須注意。我們不好充分的表現我們的個性。我們不好把我們的弱點。暴露於外人之前。我們能注意小事。大事當更宜注意。我們一人能如此。人人能如此。則外人對中國人的印象。當一天一天好起來。我常說。要中國有辦法。除非我們都有吞毒藥的精神。我之所謂吞毒藥的精神。亦即謂此。譬如慣於隨地吐痰的人。要不吐痰。眞是等於叫他吞毒藥。其餘均可類推。

國內某氏來此考察。聞其隨地吐唾。習慣不改。陪參觀者甚覺不安。我覺得既是來到了外國。也要入境問俗。這些地方。我們應該注意。(未完)

甘棠湖畔 (續) (獻麟)

「好一些吧？好一些吧？」醫生怎麼說？」她自己是看護。却向別的看護去打聽。

『發冷發熱。又不是脾寒。昏迷不醒。淌了很多的血。從鼻孔裡』。

『噢。看你流淚了。是你的愛人嗎？』

『我同你調職務好了。讓你來安慰安慰。也許會好的』。

『不。我得趕緊去找醫生。救命要緊』。一切都託你們照顧這地方不行。自少也得找一個好點的病房住下。』

『樓上有一個空間。碧秀。你去找院長去好了』。

『這就去。當忙死人。明天便出發。……他。他醒了沒有呢？』

她悄悄走到我跟前。溫軟的小嘴印在我枯乾的唇上。

『是你麼碧珍？』我說。勉強掙開眼睛。『想不到我們還能見這一面』。

『也許是最後一面了。我明天跟軍隊出發。你病到這樣。眼看是不能去的』。

『我們爲什麼這麼緣慳呢？你說隨後到武漢來也不見來。臨到我快死在這異鄉的九江。你又偏要向遼遠的廣東去。…不幸的事情竟這樣的寃巧我不信？……你說明了吧。在我的死前。你是不是存心在躲避我。離開我。你是并不愛我嗎？』

不管兩個看護婦用手巾掩口在笑。不管同房病人大張開的好奇的眼睛的探視。不管我衣服的污髒。她伏在我身上哀哀地哭泣了。

『愛—她說。兩年來一個她始終不曾出口的字—你不要誤會我。千萬不要誤會我。我願告訴你一千遍。我是愛你的。我是只愛着你！……』

『你知道。我沒有什麼學問。這樣我就沒有到武漢。因爲我明知考是不能錄取的。現在又不同。我在九江已經是公開的了。以後是站不住脚的。家我是不能歸去。只有這一條出路。不幸的是你又病了。不然我們是會在一路走。這是我從先的打算』。

『你難道不見原來的許多女生都從軍隊出來了嗎？你沒有受過軍事訓練。長途的行軍。會磨死你了。碧秀我要你留下。你走了。你活不成。我也活不成。只是爲了愛。請你留下』。

『不。愛。我是有了決心的。看看我們的時代吧…我一向就不會讓我們的愛情來妨害我們的事業。以後也還是這樣。我本來滿以爲可以一路。我來這裡補逃亡了的女生的缺。是向團體請求過來的。怕辛苦？怕死？虧你昨天還是一個現役的兵士呢。』

『那末。我也歸隊去。反直我這生命也是殘餘了』。

『不行。那是不行的。林！…唉。誰料想得到你竟病到這樣！』

在以戀愛爲至高無上的神聖的我看來。碧秀以戀愛爲第二義。無疑地和我的理想相衝突。她寶貴的見解和眞確的認識。我當時實無從了解。但事情的不可移易却是我所知道的

『那末。我們便這樣完了』。

『愛—林。不要生氣。千萬請你不要說氣話。你要相信我。相信我的話。我永遠是你的。縱然滄枯石爛。…你病好來赶隊伍也行。就不。在天涯海角我們終許有相見之一日。久後你自見我的心的。—不過。自今以後希望你也爲我們一個相見的餘地。像年來在武漢這樣。我不希望我的愛人是一個時代的落伍者。有什麼痛苦都請你忍受下。你要想到碧秀的話。』

這些都是時代的悲哀。無從避免的時代的悲哀。

由她的張致。我得移到一個官長的病室。慢慢的病好了。病中得到的悲哀。則水鑴在靈魂的深處。

春的甘棠。又別饒一番生意。時光過去有五六年了。我再傍新柳而彷徨。春風吹皺湖水。閒愁滋滿心頭。千創百傷的我的心。隨着我的青春。隨着我瀕年飄泊的生涯都將死去！

誰能相信呢？碧秀是死了。而且是被那樣殘酷的處死了。初聽見她死的消息我也曾立志繼續那精神。在事業上有所作爲。後來聽到國章的死。那位女士的變節。我都也不曾覺得傷心。我想處在萬鈞之力的時代的輪轉之下。是無暇也不必爲三兩人的遭遇遽有什麼憂樂。我們只有攀住那偉大的狂轉的魔輪向前。向前直到我們筋疲力竭。委身塵埃！

而今我也了然於戀愛是第二義的說法。這不僅因爲我們的戀愛是悲劇的。一個人要打算坐十年監牢。女人對他有什麼用處？』

我心頭也有無限的慚愧。過耳的風聲好似她的精靈的私語『你說是覺悟。試問飄泊了這多年。你事業的成績在那裡？』於是我不禁臨風哀泣。湖濱抑揚的搗衣聲。好像幫助我在那裡歎息。(完)

說唱八僊緣 (三六) (庭梅氏輯)(儒丐校閱)

第七回 湘江子移雲接日

員外請看。員外想。怪不得他手中掣的鳥箭。原來如此。接滿手來一看。果然一箭從喜鵲左眼穿通右眼。遂將鳥箭交還老家人。不覺哈哈大笑讚說。此乃眞工夫。眞本領。不比方纔那些左道傍門了。快與我請他進來。

老奴答應匆忙去。童子從傍怒氣生。

岳父大人小婿的技藝已試無假。何故又請他人進來。什麼意思。員外笑容滿面喚聲小官人。不必性急。舍間早有三位招親不成的。在此奉陪。且請書房同坐。待老夫見了那小官人。自有定見。湘江子並不較短論長。就說。只要岳父大人吩咐。員外即命家人引這位小官人到書房與那三位一齊用飯。家人答應是。小官人這裡來。

小官隨了家人去。來到書房各叙情。丟過四人同說笑。且言匡姓進何門。老奴引領前邊走。燦然隨後甚斯文。員外凝眸先細看。果然品格貌超羣。眉清目秀天庭潤。鼻直口方嘴唇紅。不長不短身材好。頭戴銀紅繡武巾。身穿月白邊衣俏。袖口金鑲左右分。鸞帶拴腰分五色。烏靴粉底耀鮮新。腰間弓箭兩邊掛。宛如文武一身能。文似潘安和宋玉。武如呂布周郎形。搖搖擺擺來相近。岳父稱呼出口溫。

岳父大人請上。小婿匡燦然拜見。員外暗暗的不勝歡喜。似呼叫了半日的岳父大人。如今此人啦頗叫得有些像了。不覺迷花眼笑的。向匡燦然說。嗄。賢。員外因心裡快活。幾乎叫出賢婿來。幸喜想着既不會與他交談。又不會試他技藝。如何就稱賢婿。只得縮住。疾忙改口賢哉匡相公。老夫還禮。匡燦然謙恭不敢。員外拱手說請坐。匡燦然說聲有坐。腰間解下弓和箭。放在身傍椅背存。只稱告坐深深拜。不敢居然做上賓。謙恭再四乃從命。然後主賓對面分。員外吩咐看茶。家人答應早完備。獻上龍泉雀舌茗。須臾茶罷收杯去。員外開言問事因。

請問匡相公尊居何處。家事何業。因何落在江湖。請道其詳。匡燦然也說岳父聽稟。我家籍貫在山東。海畔鄉居樂自安。

員外又問。令尊大人做何事業。匡燦然說。先君本是爲官宦。曾入當今翰度班(未完)

生活磨難 (蘭因)

苦辛的生活中掙扎的人。大多數將他們的生活體驗像背默重載似的。一聲不響地走進墳墓。而搖唇鼓舌的無論如何。大多數是脫離了那最艱苦的生活的。憑着回憶或者憑着間接的感染。用筆來渲染那最動人的故事。

文學作品的漸趨單弱。這是最大的原因。固然。文學作品不一定是訴苦。但是訴苦在文學作品中是最有力的一種題材。想來不會太錯誤的。訴苦不一定是訴那生活陷入了絕境的人。但是生活陷入絕境的人是訴苦文學中最有力的一種。想來也不會有錯誤吧。

我們如果拋開各式各樣的主義。無視於各宗各派的理論。單單地憑着那作品要博到牠的價值。而使無論對文學抱着什麼見解的人。或批評家。對這作品都不能減輕他們的重視。據我想來。只有這種人寫出來的這種作品。

但是。這是不可補救的缺陷。這種人在現在的社會制度下。却無論怎樣。也不會寫出他的作品來。一個被災慌而嚼着樹皮的農人。一個爲生活壓榨拉着一輛破車氣竭身死的車夫。一個被畸形社會制度造成的妓女的幻滅。一個千支百絀關不上門也生活不了的小商人。一個整天在機器間流汗的工人。這些人們能夠向他們要作品嗎？

因爲這樣。所以我們就需要文學家這種人了。他雖然不一定照樣生活過來。但是仗着他的人生觀察和敏銳的感觸。他能認識了各種人的心。他要犧牲了本身的福利而多面地和各種人接觸。他的生活層不太高—因爲太高不會有什麼成就的。人不肯過分地犧牲。也不太低—因爲太低他不會在現制度的社會裡得到智識。於是他就不能覺醒有把這些公之世人的志願。他是介乎上下之間。他不是富豪。也不是窮人。他也許幾天吃不到飯。幾年得不到他所希望的工作。到處流浪。身世漂泊。但是他還有力量生活下去。他要把身受和那些被生活磨難的人們的苦辛。混到一齊筆寫出來。於是。那些人的生活也就趁此有天日的機緣了。所以文學家這種人是需要的了。

森永牛奶糖

時髦糖好
人人稱道
個中滋味
妙不可告

森永之名。無人不知。
其大其盛。眞甲天下。
工場規模。宏大而全。
所用原料。優美而純。
採取製法。最新而精。

滿洲總經理處 森永糖果公司 大連市雲井町廿七

世界珍聞及其他

何應欽爲白鶴醫足紀

北平軍分會委員長何應欽、膺命坐鎭華北以來、獨當一面力任艱鉅、時論多之、何賦性風雅、素喜狩獵、曾廣購中西專門書籍、潛心研究、故射擊高人一等、彈無虛發、迎擊、側擊、斜擊、逐擊……罔不操縱自如、現著有『我之游獵經驗談』一書、將交商務印書館梓行、以供同好、據何對人云、北來年餘、每週必往郊外狩獵、携獵犬鳥槍俱往、以去秋在西郊所得之獐、與日前狩獲之白鶴爲最名貴、他若雉雞、野鴿、水鴨、山兎、飛鳥等備拾皆是、不足爲奇、然用以佐酒、亦覺饒有風味也、聞所獲白鶴、係於清晨驅車往湯山途中、瞥見車頂有鶴翺翔、即命御者停車、氏携槍犬奔赴之、使側擊法射鶴左足、中彈、鶴卽墜地、二獵犬飛馳半里外負之返、鶴負傷、鳴鳴哀鳴振翅仍欲沖天飛去、卒因左足重創、不能起飛、何睹狀惻然憫之、又愛其身全潔白如皓雪、姑載回居仁堂傳軍醫官爲鶴傷足止血敷藥、又特建鶴窩於後園以棲息之、并囑家人善爲看護、

黎黃陂妾危文繡脫離家庭
一次付給養老費二萬五千金

已故黎大總統之妾危文繡、現年四十餘歲、當黎氏生前、中庭以內、歸危主持、黎氏子女多爲大婦所出、以是與子女間感情、未能十分融洽、及黎氏故去、危與子女輩、更難相容、但黎氏彌留之際、曾書有遺囑、書明財產中須爲危劃出一部爲此後生活之資、黎氏故後、危卽毅然獨居、子女仰體黎氏遺意、每月由公中致現金三百、爲危氏柴米之需、如此數年間中、每以逆致稽延、口舌時起、危氏曾一度與家庭間發生糾葛、嗣經人調處旋亦安然無事、最近危以如此過度、無異仰人生活、乃再度向家庭間提出脫離之聲明、要求給付養老費若干、當經親友出而奔走、由黎宅付危一次養老金兩萬五千元、以後即與家庭間根本脫離關係、雙方均已承認、當由危自行登報聲明、關於黎氏遺囑中涉及本人之一部、從此作廢、今後生死存亡、與黎氏無干云、

婦女喜摩登 舶來首飾多

上海電云、國際貿易局息、本年一月至七月婦女用品之眞假首飾、進口總値國幣廿二萬二千四百元、較去年同期增二萬六千餘元、又絲織品進口共値國幣六萬二八四元、較去年同期亦有增進、

趙縣柏林寺唐壁畫
係吳道子手筆
觀水畫曾唬死一人

趙縣通信、本縣古蹟甚爲繁夥、濡筆記之、分述如下、

大石橋又名安齊橋、在縣城南五里、該橋架洨水之上、人傳爲魯班所修、又小曲中亦有一句『趙州石橋魯班修』其實非也、係隋匠李春所造、橋形如虹、中一大空、長約十五丈、兩脇兩大空、摩頂兩小空、用以殺怒水蕩突所修之奇巧、其工程之堅固、誠可甲於天下、卽蘆溝橋非能所及也、橋上有獸跡、相傳爲張果老騎驢處、蓋張果老於中修山得長生秘術、或是由該橋偶過之、亦或後人揑造、橋長二十餘丈、寬三丈純用方石所砌、異常整齊、現東欄已倒、只有西欄尙在、村人以洋灰磚等物、砌成舊欄之形、以保存古蹟、前有形容該橋兩句話、『水從碧玉環中過、人從蒼龍背上行、』足證舊日之風景一斑了、蓋趙舊當南北交通之衝、故該橋特別馳名、現洨河水乾、未免大煞風景、去年考古家梁思成、特至本縣研究該橋、言昔日橋形爲圓形、因年已久、泥沙淤滿、雇工向下掘挖、試看究是否圓形、向下掘二十丈許、始知確係圓形、但仍未全掘出舊日原形、此種古蹟、宜保存焉、

望漢臺在縣政府前、高約五丈、相傳爲耿純所築、以望光武者、(光武卽位於千秋亭、在柏鄉西二十二里)宋曾重修、上廣六間許、有磚磴可上、登高下視、全城皆在焉、而尤遠眺有懷古思、宋曾重修一次、歷歲旣久、缺乏修補、現僅存兩阜耳、明孝宗宏治十年、知州張清加砌合而爲一、清德宗曾加重修、民國十八年復重修一次、現已荆棘叢生、不堪登臨云、

柏林寺在東門內、係一大寺院、初創於漢末、晉隋時爲觀音院、後宋爲永安院、金爲柏林禪院、元爲柏林禪寺、明柏林寺、寺中古蹟甚多、有虞書六字、聖旨之碑、殿壁畫水、眞際寶塔、今述如下、

虞書六字卽攀龍鱗附鳳翼六大字也、該六字係分刻兩碑、每碑三字、字大如桌面、背立於大殿之後、攀龍鱗一碑立於東、附鳳翼一碑立於西、原該二碑係立於望漢臺下、係明刺史(官名)蔡懋所建、不知何時移於柏林寺內、或云淸乾隆時移該二碑以陪御碑、(淸高宗南巡、過趙出御提詩、趙人刻碑一、立於柏林寺大殿後、但此說未免不可靠、蓋此六字出自耿純(可見漢書)碑置望漢台下宜矣、若移於柏林寺中、而陪御碑、理應字跡相向、何以相背而立、實令人莫明其妙、該六字來歷不明、容訪再考、

聖旨之碑在附鳳翼碑北、字面向南、爲元初保護佛教之碑、與歷史有關係、碑高丈餘、字跡尙能認出、碑句純係白話、(其碑文甚長、不能完全記下)但多不易讀、按碑文與歷史証明有三、(一)元代諸大臣諸帝多不語漢及文、(二)保護佛教無微不至、文武官員、均須敬避、(三)年號以猴兒蛇兒記年、可証明元代文化幼稚、此項與歷史有重要關係古蹟、更應保存、

殿壁畫水在大殿後壁水奔流名人題咏頗多爲吳道子所書、冀南馳名、故冀南流行之歌謠中、有『趙州水、曲陽鬼…』又據老人言、趙州水、曾淹死過人、余聞之、遂問老人、老人曰、前有一人、久聞趙州水馳名、特至趙州觀水、因水所畫頗似活水一般、一時視水如眞流、驚怕之下、一命嗚呼、余聞仍不相信、究有無此事不可再考、但所畫之巧、令人佩服、惟吳道子係唐代人、若唐人筆跡、保留至今日、可謂古蹟、

西林寺在縣城之西、距城十里爲漢光武君李作卓之墓所在之地也、舊爲一大寺院內有僧若干名、爲趙縣第一、李作卓墓在寺之後面、有土丘一個、旁立小石碑、上寫『漢光武君李作卓之墓』九字、墓之西有塔一座、寺中佛像純用大理石彫刻、精緻無比、惜年來失修寺院倒塌、頹塔敗垣、已非昔比、而大理石佛像被人偷去數尊、據臨村人言、該寺存實貝甚多、已有人監視、深恐使人偷去、

元碑 無錫新發現

無錫通信、司法行政部因本邑監獄設備簡陋、房屋破舊、特籌欵五萬餘元、建築新監、於八月一日興工、前日工人於掘石脚時、在土中掘獲古碑一塊、狀若猴形、古磚一方、長約二尺、闊半之、厚又半之、磚之頂上有一陽文篆體『別字』、並奇紫石一塊、石上滿布螺絲紋、螺絲紋中且夾有白黃等色、昨日建監工人、又在地方分院後門旁土中、發現古碑一大方、縱約六尺、橫約四尺、石上鐫有大篆字六、曰『重建譙樓之記』、碑題爲常州路無錫州重建譙樓記、下署郡人虞薦發記、其餘小字、因年久腐爛殘缺不辨、經邑人考據、該碑諒係元朝之遺物、現法院長徐體乾以上項古物、均有歷史藝術意義、擬加保存、以資觀摩云、

美創造最大汽車 可乘一百五十人

華盛頓電云、美國近發明裝帆自由車、帆之面積頗大、而於乘坐人之視綫全無妨礙、遇有大風、亦無傾覆之虞、帆置於車之後部、係用上等汴布製成、尋常帆布亦可使用、其左右兩邊須完全摺縫、上下兩端縫成帆桁腰篷中間開製孔洞、用繩索將帆桁縛于桅桿、世在四角另製小孔、將帆角吊住、以便牽動轉向、又美國現正修築包爾特堤岸築堤工人住所、係在包爾特城內、兩地相距頗遠、每日須用大號汽車接送、近因工人過衆、非有數輛不敷運送、該工程處爲節省經濟起見、特造鉅型汽車一輛、可容乘一百五十人、每日由包爾特至堤岸工程地點、往來接送工人、聞該車爲當今世界最大之汽車、

印度巨鳥鷹鵰 爲飛機之勁敵
屢次將飛機撞落

印度之鷹及鵰類、已漸漸成爲飛機的威嚇者了、據最近報告、鳥類和飛機、第六次相撞、又在幾星期前發生于近加而克搭的天空、當時有一飛機在三千英尺空度處和一鵰相撞、這鳥撞中飛機的翼子、因而飛機就被迫降地、以便加以修理云、

巨蟒爲禍
身長三丈噬斃小兒 六七壯漢捉蟒受傷

太原訊、此間東門外窰地一帶、地處東山山麓、煤林窰立、有一朱家窰、年前因挖掘出火、窰頂坍塌、自是該窰卽廢、無人敢再開掘、前日有煤商王小兒者、前往該窰口大便、詎意突由窰內竄出巨蟒一條、圓徑如大碗、長約三丈有餘、猛向王小兒身上連纏三匝、王當時被纏噬斃命、事爲附近各窰夥聞悉、特選膽大壯健者六七人、持木棒闖窰口、以待此蟒復出、將其擊斃、該蟒果又探首外視、見人衆多、復又入內、終未能捉獲、衆夥無奈、乃以枯草塡塞窰口、舉火焚之、蟒受火熏、一躍而出、當以尾就地橫掃、掃倒窰夥三人、後被衆夥用棒亂擊、該蟒當竄入附近另一窰內、此窰迄今亦無人敢入掘煤、該處衆窰夥刻仍在設法捉捕云、

燕京雜紀(六)
定王府 拆賣磚瓦
荒烟蔓草增感慨 巍峩巨廈何處尋

北平通訊云、距今二百八十年前、淸朝乘勝入關、定鼎中原之際、曾有旗軍八王爺、功勳最著、定鼎後、遂由朝廷各封爲『王』、如『豫王』、『慶王』、『定王』、等是也、每『王』皆由朝廷賜以鉅欵、修築瑰麗不亞宮殿之『王府』、於是故都有著名之八王府焉、『王』爲世襲者其後代在遜淸時、所享之榮祿遠過其他滿人、故其後代奢侈亦特甚、於是改元以還、特賣產爲生者、所在多有、產業賣淨後、則顚沛流離、以致不復聞於世、如故都之協和醫院、原地卽『豫王府』、購來改建者、『定王府』地在西四牌樓迤南大街路東、地佔數方里有奇、有房三百餘間、綠瓦輝映、巨廈莊麗、其建築之細緻、爲他王府所不及、而其修造、亦特別堅固、故雖經三百載之時光、尙安若磐石也、然定王子孫繁衍、目下已至啼飢號寒、朝不保夕之境、故族衆議之結果、決定將全府巨廈小屋、一體拆毀、以便變賣得錢、分產析居此議決定後、定王府中於一個月前、遂組織臨時『帳房』、雇工近百名、從事各古建築物之破壞工作、然因建築物過於巨大、故破壞亦至不易、總計拆平全部建築之時間、需時至少一年、而開工後一個月以來、不過拆毀旁殿一座、最近三三日來、方開始破壞後方之旁殿其整理木料、專司出售者、又有若干人、記者曾到場所見、景象慘淡、試與一二司事者及工人攀談、則俱謂此次如一瓦一磚、皆行賣出、則收入預算約爲十二萬元、然除去開支、亦所餘無幾、記者曾目覩市商人來此選購殘木斷瓦、計心方磚一塊現售價爲洋五分、大好巨廈、一旦拆毀、良可痛惜記者又試以該府當年建造時之經費相詢、則得回答稱、二百五十年前、淸室鼎盛之際、由國庫撥欵建築、其用費約合國幣六百萬元上下、今日拆賣該瓦所得之錢、尙不及當年賣給工人之酒金多也、言能皆唏噓不止、王府門前石獅一對雕鑿秀雄威嚴亦在出售之列云、

名伶竊電 罰金六千

平訊、伶人荀慧生、因竊電日久、致被電燈公司發覺、該公司當派員會同外二區第十一段、至荀宅(宣外椿樹上三條胡同)檢查屬實、罰洋六千元、該伶曾託人向公司方面疏通、情願罰金三千元、然公司以其偸電燈頭過多、爲日已久、不允所請云、

四十萬年前象牙化石
在皖北發現

南京電云、皖北靈璧五河縣交界處農民獲四十萬年前象牙化石一根、鄉民認爲龍骨、醫治股瘡有效、爭相購索、中央研究院將派員前往調查、

大連汽船出帆

●青島上海行(上午十一時開)
▲大連丸 九月八日
▲奉天丸 九月十日
●天津行
▲天津丸 九月八日
▲長平丸 九月十日
●基隆高雄行
▲山西丸 九月十三日
▲山東丸 九月廿五日
●新潟伏木敦賀行
▲河北丸 九月十四日
▲河南丸 九月廿五日
●芝罘淸津雄基行
▲遼河丸 九月廿四日
●龍口營州行
▲龍平丸 月 日
●開往阪神行
▲煙台丸 九月二十日

大連汽船株式會社
芝罘威海衛淸津雄基
船票發售處
日本國際觀光局奉天分局 日電 三九一四 二八六三
仝 大和旅館出張所 (日電四六一一)
仝 城內分局 (日電三五〇三)
哈爾濱新京(長春)外各地日本觀光局

日東通行出帆

●開往芝罘威海衛仁川
▲利通號 月 日
●開往芝罘
▲昌平號 月 日
●開往安東
▲泰康號 月 日
●開往門司宇品今治尾道
▲照國丸 九月十三日

惠通行 電話二一八、三八五二

大阪商船出帆

●開往門司神戶大阪(上午十時開)
▲特克馬丸 九月九日
▲貝加爾丸 九月十一日
▲西亞特爾丸 九月十二日
▲扶桑丸 九月十四日
●開往天津
▲日東丸 九月十一日
▲第一東洋丸 九月十九日
●上海福州基隆高雄
▲長沙丸 九月十一日
▲福建丸 九月廿四日

船票發售處 滿鐵沿線各站及各埠日本國際觀光局
車船連運票(往復票火車減二成輪船減一成)通用期限兩個月大連門司神戶間輪船票(買往復票價可減二成通用期限參個月)發售
▲專屬貨物代辦處 各埠國際運輸株式會社
大阪商船株式會社 大連會社

阿波共同汽船出帆

●開往芝罘威海衛青島
▲十六共同丸 九月九日
●開往營口
▲十八共同丸 月 日
●芝罘威海衛仁川
▲卅六共同丸 九月十一日
●開往天津
▲長山丸 九月十二日
●開往仁川鎭南浦
▲長山丸 九月十七日
●開往芝罘
▲十八共同丸 九月十日

大連市山縣通 阿波共同汽船會社 大連支社 電話五〇〇一 六九九一

三那星

肺病患者之肺臟

最新發明肺癆病特效藥
功能溶解蠟質殺盡癆菌

肺癆病特效藥『三那星』出世
◆從前死於肺癆的都是冤枉死!
◆目前正患肺癆的都可以不死!
◎三那星治一二期肺癆病——有藥到病除之功
◎三那星治第三期肺癆病——有起死回生之力
◎數千年來名醫不能解决的難症——有了解决
◎數千年來名醫嘆爲無藥的重症——有了救星

肺癆病不難治……雖在不能攻破肺癆菌之臘質保障及結節抵禦!
三那星非奇藥……其在可以攻破肺癆菌之臘質保障及結節武裝!

肺癆病係由於肺癆菌之作祟、此菌一入人體、所到之處、便成結節、致斷通行之路、以防禦一切外來藥力之侵入、故極難治療、三那星功能溶解肺癆菌之抗毅性臘質、因力藥直達患部而殺盡癆菌、故論一二三期肺癆、均能於短期內克奏奇功!

奉送—最新肺病療養指導書—三那星實驗報告書—函索立即寄贈

是上海仁記路三十五號美商愛世開洋行獨家經理
奉天 鼓樓南五洲藥房內
哈爾濱 道外正陽六道街口
每瓶售上海大洋十元 各埠藥房均有出售
美商愛世開洋行

美商愛世開洋行(二)
本行倉庫燬於滬變、來源不繼斷貨多時惟愛護常來登、無從購藥爲憾。敝廠新貨運到、雖廣告照地藥房購服爲荷

患吐瀉痢疾的
小兒們!速服
張氏嬰兒消疳散吧

主治效能
專治小兒諸般疳症腹泄嘔吐 瀉痢疾面黃肌瘦肚大靑筋
健胃理脾 疳蝕鼻爛 虫積水積 速服此藥立見功效 又能養血助氣 平常嬰兒日服一次格外肥壯
奉天小西關大街路北
寶慶堂蔘茸藥材店啟

鍼灸專家 **王鏡湖** 每日午前門診 午後出診 自動電話三六六七號
精於岐黃鍼灸每日診斷男子四時雜症婦嬰一切險病專治多年瘋狂羊癇及鍼灸各種疑難大症請藥了效者如經鍼灸無不病除茲將主鍼各科病症列後
一鍼中風癱瘓口眼歪斜等症 一鍼風寒麻木腰腿臂痛等症
一鍼偏正頭疼瘟疫吐瀉等症 一鍼霍亂吐瀉及絞腸痧等症
一鍼心腹脇痛反胃積聚等症 一鍼火眼牙疼喉痺疔毒等症
一鍼婦女經閉癥瘕痞塊等症 一鍼小兒驚風疳疾痞氣等症

註冊 **雙層化積膏**
專貼積聚痞塊脹滿瀉痢風寒筋骨腰腿臂疼心腹胸脇痛婦女勞病經痛白帶小兒疳疾偏墜均有效 再者近有無恥之徒摹仿假冒層見迭出不特有碍本堂名譽對於病者爲害非淺務望賜顧諸君請認鶴鹿商標是爲至要
奉天大東門裡志仁堂啓

北平 **化痔土龍散**
醫生論痔漏一症分爲廿四種雖分門別類、然得病之由不外乎風濕燥熱、醉飽入房、筋脈橫解、精氣脫泄、熱毒乘虛下注、或憂思太過、蘊積熱毒憤鬱之氣致生風濕燥熱、四氣相合而成、如結腫脹消成塊者、濕盛也、結腫痛如火燎、二便閉者、大腸小腸熱盛也、結腫多癢者風盛也、肛門圍繞摺縐破裂便結者火燥也、有生於肛門內者、或外者、初起如痣、不破者爲痔、破者爲瘻、日久而出膿血、黃水浸淫淋漓不止者爲漏、結在肛門而成硬核管長數寸、痛疼難忍、因循不治則正氣一衰、其發更癆、內服夏氏化痔土龍散、外擦藥膏、此藥乃係世傳主治痔漏一症、百發百中、萬用萬靈、並不受刀割之害、自然永不復犯、
藥價特料兩大袋除扣現洋五元 半料一大袋三元 (外埠以滙票函購者免收郵費)
痔瘡特效藥膏 每盒大洋一元
經售處奉天大西邊門外南八家子分所西十二緯路門牌二十四號 張二多堂啓
函索痔圖說明寄郵票三分即付

瀋陽中國銀行廣告
敝行現創辦山東河北(即直隸省)兩省各縣鎭匯欵除有敝行地點外其餘各處或委託商號代理或由各地敝行就近向郵局轉匯均可辦理如承賜顧請逕向關外各地敝行接洽可也
再關外各地距離敝行較遠之處對於匯欵亦可通信委託代辦請向當地滿洲中央銀行或郵局購買匯票(匯票須寫明奉天中國銀行收以免遺失)連同致收欵人原函一併掛號寄下敝行當即代取隨時轉匯將匯欵收據寄還應收匯水即於匯內扣倘有手續不明之處如函詢自當隨時答奉

若素

醫療藥品・醫療器械
各國新藥・衛生材料
田中 **義誠堂藥房**
南市場廣場 日滿電話五七九〇番 電話二七九二番

胃病及腸病
足能使人身構造破壞 足能使人身衰弱悲觀
服用 **紅色造福**
可以整理已敗之胃腸 可以滿足健康之慾望
特效 胃弱胃脹胃滿胃酸心口疼腹痛積聚癥瘕嘔吐少食不消腸熱腸弱腸枯便膿痢疾排下失常燥結便秘小兒胃熱腸熱吐乳食大便不整一概小兒亦便於服用
經數十年不愈之胃腸病一旦可以去根
請患者諸君一試便知本藥之功效
定價大盒一月量二百丸每盒二元 小盒半月量九十丸每盒一元 函購不收郵費
奉天大西邊門外鴻育堂蔘茸藥店啓 自働電話三三五一號

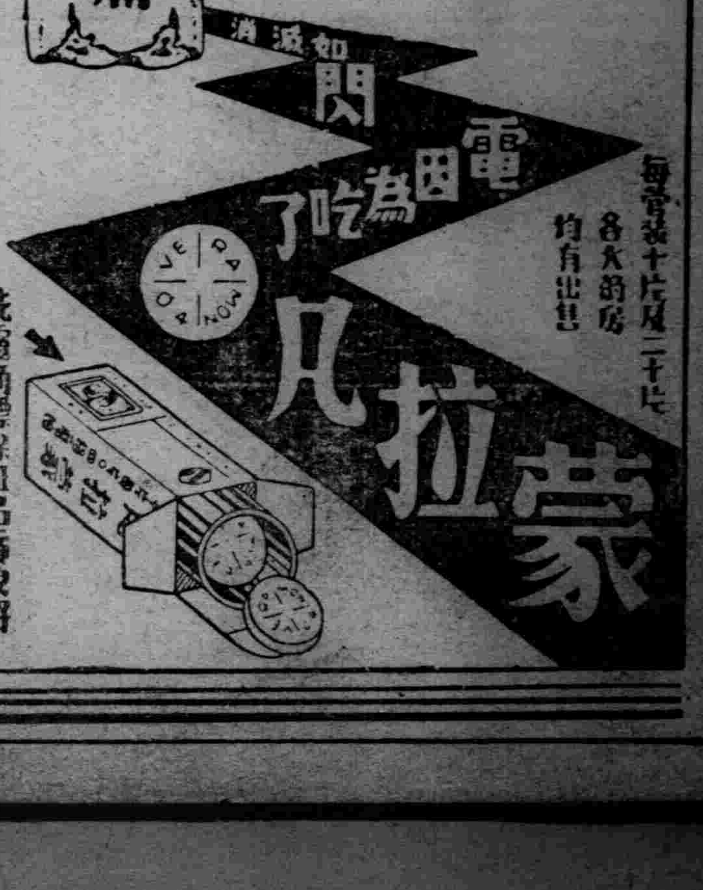

全治皮膚病 天恩水
●乾癬●濕癬●禿癬●掌風●疥癬●痲疹●鮮瘡●濕瘡●香瘡●頭瘡●痔瘡●痔瘻●瘰癧●小結子●禿瘡●酒刺●粉刺●蚤蚊納子●臭蟲●雀斑●漆油湯傷●刮臉割傷●潰爛蚤蚊臭虫毒虫之刺傷等一切膚病
△不痛△不內攻△擦之不污△不腐爛△不臟眼△却痛痒潰爛尤效
天恩水藥價 卅錢、五十錢、一元 二圓、送料內地六錢
全國到處藥店皆售萬一品罄之時其代金向左記發賣元郵購卽送不悞
假冒品多故購時務要指名天恩水方可無誤
發賣元 東京市芝區田村町十八 電話芝一八七四番 振替東京六〇〇〇番 東京藥院
大阪市南區赤十字病院前 電話南一二四六番 振替大阪五〇八一一番 東京藥院
殺菌作用 能殺滅皮膚病之菌蟲即除却痛痒等痛苦
消毒作用 能分解消除患部之毒素不能追逐病毒於內部故可完全消毒
收斂作用 能復活患部健康組織奏效神速
前記三大特長爲天恩水獨有差堪自誇者也

別錄

人生與環境 (文翰)

我認爲在人生唯一不能脫離的就是環境。因爲環境是無形的。其中包含的分子非常複雜。牠的範圍是可以大小對於人生是有密切的影響。我們要曉得人不要受環境的支配。否則人生處處都要環境的侵蝕。壓迫。換物質和精神都感覺特別苦楚。所以人要造自己的環境。換言之就是人與環境奮鬪而謀生存。始有良好之效果。現在我舉三種環境來講講(甲)『安逸環境』這種環境雖然不能說十二分美滿。他方面也感覺不到任何苦楚。這種環境實在危險。因爲環境的悲勢力對於人有一種永久 繼續的侵略力量。使人麻木。不能辨別眞是非。因之人的思想要落伍漸漸是終被社會潮流所淘汰。等到個人完全受 惡勢力包圍無法解脫的時候。想改換自己的環境。却是一椿難事。(乙)『惡劣環境』在這種環境度生的人。各方面 都感覺痛苦。有的因實力的緣故。不能抵抗薰染黃泉 力的麻醉劑。結自認『聽天由命』或『前生修的』有了這種 怯懦的觀念。結果就轉向安逸方面尋些快活。再習染種惡劣的習慣。這種趨向。無異乎自造成一種 惡劣的環境。比原來環境更要深一層自己行爲乘勢都是侵犯他人的 利益自由。這種惡勢力能破壞社會秩序和安寧。這種構成最 先由於被惡劣環境克服。而後由惡劣環境產生一種惡魔勢力。這種力量帶着十二分危險。對於人生是有影響的(丙)『優美的環境』所謂『優』作『完善』解。『美』爲『純潔』的意思。在這種環境大多數都不會利用。結果因 爲自己智力。學識。判斷的薄弱。把很好的環境變成惡化的環境。自己雖然不覺任何損失。但是人格地位已竟 無形墮落。有的少數社會優秀份子。就能利用這種環境給社會很有價值的貢獻。而促進社會的進步。這種情形。就好似人有一份家產。衣食住各方面。不感缺欠。假若能利用剩餘的財產 在社會上創造些有益的事業。是何等有價値。假若有財產隳費枉用。做些不道德的事。對於社會影響 是何等重大。但是還需着『人』的問題。綜之以上我並不是武斷給環境。分門別類加上嚴格的劃分界線。因環境並不是呆板不移的東西。是時時有變遷的。人生與環境是並存的。我認爲自己環境絕不是天賜的。完全由個人造成。那一切百折不撓的人他們的生活完全是和他們環境奮鬪而得來的代價有目的的人生。永久是向他理想目標奮鬪。而一般有沒目的 生活完全是被制於環境。一切痛苦煩惱絕不會免掉的。這完全因爲他的人生受環境支配。所以我說人生與 環境是並立的有好環境能改善他。然後才能得到人生的眞快樂。

混度春秋

我理想中的伴侶 (魏新)

我現在是中學肄業的。我已服務社會有一年歷史的一個二十歲青年。在這個時期裡的青年他們都想找個女伴。我何能例外呢！

因此在前天盛京時報有位淑貞女士說。『我的理想家庭』。看完以後。卽時引起來我的理想中伴侶但是我的女伴。不願娶個什麼小姐女公主只要娶個學識性情相合。人品高尚純正。在中學尚未畢業者。于願也就足了。可是我是個小家庭。除我母親和我二個姐姐之外。並沒有他人。我的姐姐現在已出嫁。倘如娶個相合我那個條件的女伴。永久和她住在一起。奴僕和老媽。一概不僱。甘願共同工作。同享快樂。並可養成一個勤苦耐勞的習慣。對於小孩子二三個就是了。多則教育費是很難辦的。家裡的設備。一間作書房。一間作廚房。一間作客廳。二間作宿舍。再一間預備放置無用東西。院中均栽花草木。以使屋中流通新鮮空氣。以上的情形。是和我理想中女伴去尋人間的愉快。

一九三四。九。六。瀋陽

花花人海

吃西瓜 (崔彝民)

是立秋節的這天早餐之後。約莫十時左右。『爸呀！買個西瓜吃罷？爸呀！買個西瓜吃罷』？鐵漢兒這樣的連聲的不住的要求。說着。只聽大門外也連聲不停的喊喚。『管打沙大西瓜。大西瓜。大西瓜……』我就跑了出去。一看像是一個下台階的買賣人。年紀在卅開外担着兩簍。一頭裡放着四個小西瓜。一頭裡放着五個小西瓜。『嚇！這是西瓜泡子』！我的鑑定話還沒有說完。賣西瓜的販子。便急應聲說『…這是小主根呀！都是活秧貨』！鐵漢跟在旁邊。便横斜裡插口問『這西瓜多錢一個』？賣瓜的要了一角五分。我聽了。『給五分罷』！賣瓜的減到一角。我們認爲不值。就回屋中了。

但鐵漢小孩子。原來就動了吃瓜慾。這回看見西瓜。更饞涎欲滴了。他到屋未停半步。就又跑了出去。啤啤着瓜担—我並未見着這樣。想像他是如此。慾心勃勃的。一會只聽他在大門洞裡傳報。『呀如八分要不要』？這大概賣西瓜的又向他低價二分了。我遙聽之下立答復了。『六分罷』！賣的認賣了買的便出去挑。一挑了五大枚。小孩子歡歡喜喜的把西瓜摟抱向屋裡。他也跟着來往湊分。

大家同到屋裡殺西瓜。板刀腰斬了一個青皮頭。刀落刀裂露出兩半面淡黃而又灰白的瓤色。子兒環心八行的排布着。尖半黑褐。底半還在黃白着。

『啊！這好似窩瓜吧』！我說着再取個來割開。同樣兒葫蘆。『不行。不行。那二個給拿回去吧』！我向賣瓜的說。他也插言道。『這是白糟蹋錢』！鐵漢拿起匙兒舀着吃』且說『酸哪！一點也不甜』。『扔吧！吃蕫肚子呀』！我也說。但小孩子那管三七二十一。還在舀着吞着。

於時我披褂上街走了。因爲天氣酷熱的正午。不好在外久留。一會便回家了。一進到堂門裡。四半瓜。雜散的子兒。狼藉案上案下。匆匆褪下長衫也操起匙來。舀向口裡。正舀着吃着。乃想『這十二分錢的瓜。雖然喪了代價。但這裡邊的子兒還可揀成的留藏』。因爲老娘喜歡咳瓜子。年年吃瓜的子兒。都精細不遺一粒的收拾儲蓄起來。留待開時或年節炒熟哄孩子。今這兩枚小西瓜。將子兒擠出。滿可湊得一堆。至少也足够闔園裡一角一盤的數量。或飯館堂供的三四碟。瓜子兒經已一一擠够了！用梁藍串的蓋簾晾在秋陽之下。然後才叫鐵漢把破爛瓜皮帶亂瓤盛到箕裡。拋掉塵去箱芥。

拜松拜瀑歌 (賓 甫)

見佛不拜見松拜。松不歡喜佛不怪。米顛拜石我拜松。松與石原同一輩。何可一日無此君。不以三公易其介。一拜此松參天黛。秦耶漢耶忘年代。再拜此松似華蓋。赤日行空不能曬。三拜此松壓衆籟。海水天風聽澎湃。四拜 此松多節概萬雪千霜皆戰敗。十圍綠玉鱗之而。丈六黃金身不壞。閱人多矣孰如髯。其氣浩然羞等噲。肅殺剛直與貞介。以謚此松差不愧。孔曰人之生也直。孟曰直養而無害。 莊曰受命於天獨。易曰積平以高大。 仁者不憂勇不懼。義可勝欲敬勝怠。我對此松敢不敬。松對青天亦無憾。我已拜松更拜瀑。瀑亦如松可敬愛。 請君試望白水門。渾似天紳垂玉帶。松如千丈蒼龍立。瀑如萬丈玉龍掛。 我作拜松拜瀑歌。此圖萬古無人畫。

社會小說 財色婚姻 (三五) (儒丐著)

六、勤苦自勵的母親

在家庭方面。關於兒女上學的事。雖然有這樣的困難。假如學生卒業之後。得到相當學識。良好品行。便是典房賣地。也不算吃虧。因爲到底造就了一個好子弟。無奈事實上不能盡如所期。甚至有因爲子弟上學。不但家產蕩然。子弟們從此因而墮落的實例也是不少。這個固然由於社會不良。可是那買賣性質的學堂。不能施以最良教育。也可以想見了。程夫人是位寡婦。惟知一力栽培金珠。其他自然顧慮不到。但是她那點有限的收入。怎能供濟兩個學生上學呢。尤其是上了中學的學生。那費用便比較的太多了。她又不願使金珠在學校中。露出一點寒傖樣子。自然衣履等等。也要和旁的富裕學生比得上。沒法子。惟有實行減政。纔能撙得出錢來。老媽子李氏。在她家已有多年了。到了此時。爲省幾塊錢。她不能不辭退她了。因爲老媽子走了。不但每月工錢可以省下。還少了一個吃飯的。無形之中。又能省出幾塊錢來。另外還有一個好處。在飲食上。也可以自由縮減。不必顧慮。因爲既有老媽子。就不能吃太壞的東西。恐怕老媽子到外面去談論。如果把她辭去。便是窩頭也可以吃了。並且沒人知道。想到這里。有一天。便和那老媽子說。

『老李呀。你已在我家多年了。論理我不應當辭你。如今金環已老大不小了。她已然能帮我作一點事。再說我這里也怪苦的。你若有好事。只管去。不然我把你薦到別處也可以。』

老媽子見說。心裡已然明白。却呦了一聲說。

『太太。您這是什麼話。我還等着沾少爺的光呢。不用說您還給我錢。不給我錢。我能說不幹嗎』。

好象便是盡義務。她也能帮這個忙。但天下事。雖然盡得起義務的。也未必眞能盡義務。何况一個指着手脚掙飯吃的老媽子。更言不到義務了。但她居然這樣說了。想來這便是所謂人情了。人在世上。若沒有虛情假意。這人未免就要造詩了。程夫人見她如此說時。只得很懇切的向她說。

閒談

下班以後 (三十七) (小天)

▲我們當如何消遣？

八分書是王次仲作的。就以上的考証。似乎沒有什麼疑惑了。不過王愔與蕭子良都說。他不是秦時的人。實是漢時的人。又有人說。王次仲當係兩個。秦漢皆有。文字源流說。『漢時作者輩出。王弘作八分。蔡邕作飛白。』有這幾句話。又令我們墮五里霧中。說不定八分書是誰創作。而且是產生在那個朝代了。但八分書他在文字演進上是第四次變化。一定產生在篆書改爲隸書之間。可以認爲是當然的事實。惟獨八分書的形態。終脫不掉篆與隸的範圍。鬧得似是而非。所以後來愛用他的自然很少。因之他竟佔得字體中不甚重要的地位。鄭杓說過。『古文如春。籀如夏。篆如秋。隸如冬。八分行草歲之餘閏也。』他對八分書下這樣斷語。我想不算不對。假定我們把漢時裴岑紀功碑這些摹本擊出來一看。便曉得有些勉強的地方。不怪八分書不能終久流行於天下啊。

八分書有的筆鋒。酷肖籀文。伸縮且極自由。這也是他的優點。好像隸書還趕不上的。總之。八分書與隸書的產生。不論孰先孰後。他們都有連帶關係。後來寫碑混用的。也未嘗不有。反來覺得趣味横生變化是無窮了。研究隸書。在臨模漢魏以來的碑拓之外。更當看一看。『漢隸字源。』這部書是宋時婁機著的。把漢碑三百。晉碑數十都記以刻製年月。建立地點。寫者姓名。是一個隸書最好的參考。此外尚有洪适的『隸釋』。『隸續』。顧藹吉的『隸辨』。周靖的『篆隸考異』也都有詳細的考証論斷。確於我們研究隸書上。給了不少的援助。我們公餘時候是不能不買他看他的。現在隸書八分書。都已說了梗概。接着便當談及草書的產生了。(未完)

曾國藩語錄 (二) (樂山)

(九) 竹如說理。言捨『敬』字。別無下手之方。總以『嚴』『翼』爲要。

(十) 大人教以保身三要。曰節欲。節勞。節飲食又言。凡人交友。恒見得友不是而我是。所以今日管鮑。明日秦越。

(十一) 萬化始於閨門。除『刑于』以外無政化。除『用費』以外無經濟。

(十二) 心常忡忡不自恃。若有所失亡者。蓋志不能立時易放倒。故心無定向。則不能靜。不能靜。則不能安其根。只在志之不定耳。

(十三) 驕盈之害。豈可速之以風。萌孽之木豈可牧之以牛羊。苟失其養。無物不消。况氣血素虧者乎……

(十四) 凡辦公事。須視公事如己事。爲國爲民。亦宜處處視如一身一家之圖。方能親切。

(十五) 杜詩韓文。所以百事不朽者。彼自有知言養氣工夫。惟其知言。故有一二見道語。談及時事。亦甚識當在要務。惟其養氣。故無纖薄之響。

(十七) 平日辯論夸誕之人。不能遽變聾啞。惟當談論漸低。開口必誠。力去狂妄之習。

(十七) 人必中虛不著一物。而後能眞實無妄。蓋實者不欺之謂也。人之所以欺人者。必心中別著一物。心中有私物。而又何必欺人哉？其所以自欺者。亦心中別着私心也。所知在好德。而所知在好色。不能去好色之私。則不能不欺其好德之私矣。是故誠者。不欺者也。不欺者心無私着也。無私着者。至虛者也是故天下之至誠。天下之至虛者也。當讀書則讀書。心無着於見客也。當見客則見客心無着於讀書也。一有着則私也。靈明無着。物來順應。未來不迎。當時不雜。既過不戀。是謂之虛而已矣。是謂之誠而已矣。

(十八) 爲人惡言不出於口。忿言不反於身。此不之知澆問其他。

憶亡友 (皎霏)

秋風微微的從頭上掠過。吹得人們鬢髮發涼。孤寂的我。獨自在天井中慢踱。一陣陣的思潮。如電影班的幻演在我的心幕上映！悽涼呢？悲慘呢？那是三年前的事吧？！一個初夏的天氣。我吃完早飯畢。便拿着書包到校裡來。剛一進校門。只見一位同學對我說道！『喂！你還不告假回去？你的朋友美茹已經病入膏肓了。』那位同學說完後 似乎帶些 惋惜樣子。我看她這種說話的神氣。不覺慌恐起來。急忙到老師那兒告了假。坐上黃包車就够奔徐宅(美茹婆家)我一再的催車夫快跑。但是嗬！怎麼着急也沒有到。不一會兒。可算到了下車後。便不問皂白的。一直跑到美茹的寢室。

美茹。她是我小學時的至友我們同學有年。高小畢業後。她的父親就不許她升學。她常在背地與我談起她的身世。父親是一個拜金主義者。並且帶着十八世紀的色彩。在她十五歲時。就把她許給本村的土紳徐二家。徐二本有正室。奈因他膝下無兒。並年歲已將近四十。美茹之父。只爲貪圖徐家的三百元彩禮。她爲了婚姻問題。無底深淵。便把她斷送在與她父親吵鬧過許多次。但終歸無效。出嫁後。徐二倒沒有什麼說道。就是他這個正室刁毒已極。終日打罵不休。拿她當奴僕看待。弱小的美茹。也只有忍氣吞聲受之而已。在出嫁不到三個月。已經是瘦得不成樣子。與出嫁前。簡直是判爲兩人。那个徐二的正室仍是不體會人情。倒比以前大打大罵起來。從此美茹便茶不飲。飯不食的病倒床上。這還是她出嫁那年的事。後來聽說她好了！那個正室也不像那般的虐待。但是今天這陡來的消息。眞出乎我的意料之外。怎不叫我慌恐呢？

進屋後。便見骨瘦如柴的美茹臥在床上。面孔黃得幾乎要人認不出。我走到床前。便握着她的手問道。『美茹…美茹…你怎麼了？…醒醒來…』似睡非睡的美茹。慵懶的把她双眸睜開。有氣無力的說道。『呀…你怎麼來了？…咳…我正…在…想你…呢？』她斷斷續續的說完後。眼淚已奪眶而去。心軟的我。不覺得落下淚來。我囑她不要傷心。要好好靜養。免得身體受損。她總是一再搖頭。咳聲嘆氣的不語。下午我從徐宅回來一直到秋風起時。也沒去看她一次。

星期日的中午。我正在家中閒坐。那徐宅的老僕劉四。手中拿着一封信。面帶驚恐之色的跑進來。對我說道。『小姐不好了我家的二奶奶。已從昨天晚間死去。臨終時。囑我這封信是交給您的』我聽了這話不覺的驚訝了一聲。眼淚便掉下來。也沒有問那劉四。美茹的善後。是怎樣辦理。匆匆忙忙的拆開信。只見滿信盡是淚濕之痕。上面寫道。

『唯一的憲芝妹。

命途的多舛。時運的變遷。爲什麼都光臨在我的身上呢？出世十幾年的我。人間的酸苦都已飽嘗無遺。咳！我還能說什麼。日子近了。周圍充滿着悽慘的空氣。我只有 趕快的出來。離開這汚濁的人海從此永不涉足。咳！芝妹……世界上最孤苦的人。怕就只有個我吧？我的遭遇出乎離奇。甚至都！…唉！芝妹……我的一生不幸。是金錢所造成。一生的幸福。斷送在寵愛金錢的父親。唉！…萬惡的社會。宅要不是金錢所造成。我還不致如此收場了！芝妹。寫到這兒。昏迷得很。徐宅人們。東倫西預的爲我奔波咳……芝妹。逃別了……永別了……

你的至友美茹絕筆』

讀完一遍。淚兒已濕透滿巾。亡友的信。一到至今還保存着只是唏！只是可愛的美茹。已不知去向了！

九。三。脫於瀋水

雜說

財多體弱 (阿文)

刺骨的秋風。已是一天比一天嚴厲起來。在早晚間假如沒有充分的衣服護着體。便凍得簌簌的顫個不休。雖然是坐在家裡。於是電爐火爐又應運而興了。

寒冷得像這樣的天氣。我也該買一隻爐禦寒。我心裡這樣打算。但走到五金店裡去參觀。甚麼電爐。煤爐高的矮的。圓的扁的 式式俱備了。而且都閃爛爛發出銀的光芒。隨意買一隻裝置在家裡。調和適度的溫和。坐在爐旁邊閱閱報。看看書。多麼舒 適而壯觀。然而看看馳標記上的價値。摸摸自己口袋裡。不禁慚愧 地遠離開了牠們。

有產階級的大人老爺們 從洋行或機關裏下班。一路坐着密不透風的汽車回家嘴裏一樣的念道。『冷啊！好冷』

黃昏了。寒風果然益發向人們肆威。巨廈裡的老爺們。坐在他那地上舖着數寸厚而毛茸茸的地 氈的華麗的屋子裡。身下坐的是彈 簧的安樂椅。背身靠的是鳥羽的枕兒。身傍偎的是年 輕的姨太太。面前對的是暖烘烘的大電爐。右手拿着雪茄烟。左手拿着一張關 於經濟和貨幣行市的報紙。一壁吸着煙。一壁讀着報他嘴裡還說。『冷！冷！』。

那些無產階級呢。他們躲在牛 衣敗絮中。一樣睡息呼呼的度過那漫漫的永夜。也不覺得怎麼樣難過。

那在碼頭上作苦役的勞工們。雖處於朔風 怒號威迫之下。然而他們只靠着 薄片片的一襲單衣。且不時還冒出黃豆般大的熱汗。

『財多體弱』『窮且益堅』這豈是牢不可破的自然。趨勢嗎？我終是詛咒那不持平的命運之神。

月集 (一) (吳化九)

『好花常令朝朝醴。明月何妨夜夜圓』。賞花玩月。自古傳稱韻事。至今更是美談。朋友們。一看看吧。花好月圓。蘊蓄着多少詩意？ 樓頭玩玩秋月。庭院賞賞春花。有是怎樣的令人銷魂呵！春間。余同李澤田先生在 本刊上已披露過『花壇』一稿。頗爲讀者響閱。現在節近中秋了！ 月兒分外得明。不才的我。即景興懷。心目中憐花又愛月。乃蒐集古今月字詩六百餘句。抄襲成文。故無以名之。遂顏曰『月集』。集貢各方同好者一覩。冀有所指正。實不勝歡欒之至了…自新京驛双橋子牧員講習所

五言第一字詩

月湧大江流(杜 甫)
月色近霜臺(錢 起)
月林散清影(杜 甫)
月明不能去(錢 起)
月下飛天鏡(李 白)
月華連晝色(蘇味道)
月船出鉤稀(張 籍)
月暗少人行(魏允中)
月出照松關(唐順之)
月出照中園(楊僕斯)

月出但聞鐘(岑 參)
月色編秋露(李 嶷)
月明聞灔灔(劉長卿)
月出驚山鳥(王 維)
月臨朱戟靜(錢 起)
月在杏花枝(孔平中)
月明上山去(李 端)
月斜尋古岸(王 挺)
月出不逢人(何 僊)
月出松際雲(沈 倬)

月落知潮來(陳 亮)
月出東湖叔(陳維崧)
月上謝公灣(吳壽紀)
月落日未升(杳愼行)
月傍寒沙靜(王廷紹)
月色來時路(王廷紹)
月涼收條翩(邢清安)
月淡平分額(邢清安)
月光溶院花(楊 庚)
月窺誰能探(李 惺)
月照青君遊(陳 沆)

月照一天雪(袁 枚)
月落近三更(宋 淞)
月高人影小(王玉瑛)
月光清照人(戚學標)
月滿卑虢井(王廷紹)
月漏又東丁(邢清安)
月落庭閒閒(邢清安)
月更艷于花(楊 庚)
月圓能幾夜(李 惺)
月華彈不落(陳 沆)

(未完)

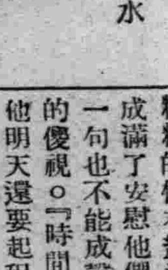

離別之夜 (張景武)

沉靜蕭然的黃昏。萬家燈火均都熄滅。單單的我的家裡。獨長着一盞黑暗而稍有亮光的破油燈。在只慘淡的燈光之下微微的發出來弱細的話聲。其中缺含着無限的悲意。這是我離別家庭最後的一夜啊。炕之端。坐着我的父親。在父親的東向。是我 那慈愛的老母。也呆呆的坐在了門旁的小櫈上

『文你明天 就要棄家遠離了。咳經濟的變遷。眞似流水一般快。不誠想我們缺窮的到了只樣地位。你是經濟下壓迫的弱者。不得不入於窗途了。從此後你自己去謀你的生活罷。我相信你不會使我掛心。於千里之外。但是你生成了可憐的病體。時長要用藥來和你作伴。只是我非常的不靜心。我很希望病魔從此和你斷絕來往。我希望你的一切都要比從前加好些。咳只不過是設想罷了。那裡有這樣順遂人意的事呢』。只是我的父親。和母親向我似囑非囑的說話。我此時已失去了知覺。我的精神萎頓了。我的一切都不似從前那樣的活潑。兩隻眼怔怔的視着。眼的下邊糢糊的似有幾道淚痕。肚子裡成滿了安慰他們的話。此時缺一句也不能成聲了。只是呆呆的傻視。『時開晚了 休息吧。他明天還要起程哩』。只是父親發出最後的一句話。我們就不約而同的更衣臥下。夜裡的我。那裡睡得下去。仍舊是和他們喃喃的問答。日光照耀南牕。公雞的啼聲。和犬的吠聲接連着叫個不住。我慌忙披衣下床。剛洗完畢。早飯剛剛用過。嗚嗚車的汽笛聲。直吵入我的耳鼓。幼稚的玩侄。也攜着我出去登車。我的身很不自然的向前挪動着。盈滿了眶中的熱淚。也潛潛的流下。無精打彩的躍上了車。而他們還是諄諄囑導。我缺仍舊的呆望。嗚嗚嗚嗚。車的四輪。由慢向快的向前奔走。故土和家庭亦一併的和我離別。

小品文

夜道 (羅 姍)

終於坐着獨輪牛頭車。踏上久違的家鄉道牛頭車欸着進行 曲。我消失在夜之 家鄉道。叢樹。坟墓。小河田野。夜鶯的悲鳴。車夫的喘息。那些。混合成一種深邃的悲哀。在我這久別家鄉人的心靈中。廻憶着一些可記憶的往事。『磨快你的白刃。割開這錯綜的人生！』獨輪車經過一條環湖。我突然記起六年前朋友的話。六年前的家鄉夜道。也是這麼幽靜。靜的星星在天空閃眼。我倚在她的肩旁。歡笑地談着未來的希望。叢樹隙射出一盞煤油燈微弱的光。坟山裏松柏間掛着幽靈的燐燈。遠遠近近的犬吠吠。我單身地坐在獨輪車的右邊。

我思想。我想着些初戀的往事。夜之家鄉道。便是我和影初戀的地方。每次踐着夜道老使自己想到影。一個同性的中學時的同學。然而。那懷念和追憶却再沒比今夜更道眞的。因爲這里舊地重來呵！『理想着的獨身生活。實現的同性愛的生活。』我是被影愛我的熱誠所打動。而猶疑着。影。爲着愛我。她時常獨自個流淚。寫血書。餓肚子當我和別的女同學挽手走着玩的時候。然而。我時常覺得那是可笑的事。因爲走着玩並不是愛的表示。而過後影的傷心。終使我不愉快續到好幾天。『芬。我一定要到你家里去一次。見見媽媽！』於是乘着春假的機會。我和他便走在我的家鄉道上。

六年前的家鄉夜道。依舊和今晚的初春夜景一樣美妙。然而。感覺的差別竟有這麼遠。我眞相信光陰給予人們的力量了！我悽然悽然。地望着天空。掉下一滴淚水來。終於坐着獨輪車。我是踏上久別的家鄉夜道。

漁光曲

攝製十八個月、耗資十萬餘元、跋涉數千餘里、犧牲人命一條、—成此—驚世未見的偉作。

歡喜冤家

得到了最好的消息就是「歡 喜」

惱怒了雙方的惡或就是「冤 家」

瀋陽電影院

八月六日至八日 祇演三天

蝙蝠 玉殿藏春

唯美派的作品、極富詩情畫意、浪漫派的風格、充滿綺膩瘋流、藝術化的點綴、佈置堂煌富麗、

歌則 珠圓玉潤、悠揚繚繞、令你神搖

舞則 身輕似燕、婀態萬端、令你魄散

中秋佳節預告 歡喜怨家 張恨水……原著 陳玉梅……主演

下期預告 血粉鐵血 王元龍 導演兼主演

双獅牌 殺蚊香

香氣靜和無毒、寗神安睡、驅蚊正確、吾人不被蚊蟲叮咬、則瘧疾無由傳染、並可減少發生瘡癤之機會！

上海中法大藥房發行

双獅牌 薄荷錠

此為驅風定痛之神藥、製法精究、歷久不化、舉凡頭痛牙痛筋骨風痛等症、隨搽隨愈、胸胃不快、祇服少許立效！

批發 新章 函索即寄

上海中法藥房總發行

瀋陽中街路北
中法大藥房奉天分行
電話二八五九

最良芳香髮油

井筒香油 イヅツコーユ

今特有為頭髮無比最良之香油 敬勸愛用者之光顧

東洋婦之人誇美以頭髮漆黑為彌增此油既防頭髮脫落又去穢垢不粘不污優雅芳香實無異類能使髮長存馥郁爽快精神

本舖 大日本東京市日本橋區人形町 井筒屋香油店

補血滋養強壯劑 保利他民

貧血 肺癆 衰弱 病後 虛弱兒童
營養不良 慢性胃腸病 精力疲乏
心身過勞之人

服了保利他民以後 血色可以改良 食慾可以增進 體重可以增加 精神可以愉快

（包裝）一五〇瓦 二五〇瓦 五〇〇瓦

武田長兵衛商店股份有限公司
日本大阪市東區道修町

30-1028(N)

奉天萬芝堂藥店

棱茸補腎丸

立止咳嗽藥

總號大西關分號
一設商埠北市場路北
一設日本站千代田通

補腎丸專治男子先天不足後天虧損少年破身太早房勞過度腎虛腎寒精冷如冰不能種子陽痿不興興而不久夢遺滑精腦髓空乏腰痛耳鳴精神短少自汗骨蒸以及婦女經脈不調赤白帶下下元虛冷久不孕育等症服此藥添精種子壯陽補腎大有奇功每匣現大洋一元五角一打十五元半打八元

咳嗽藥專治男女老少諸般咳嗽不論年深日久虛損勞傷咳嗽吐血痰中帶血傷力咳嗽肺虛痰喘睡臥不安飲食少進內傷外感肺經不清此藥善能止嗽定喘養血清痰能補能和能清能散管保去根永不再犯每付現大洋四角每封十付三元五角半封五付一元八角

電話 四一四三號 三三四三號

倘蒙函購郵費自備 外埠各城均有代理

婦女調經丹
經脈不調 赤白帶下 氣短咳嗽 腰痛心跳

宋氏救喉散
咽喉諸症 單雙乳鵝 瘟毒纏喉 吹之立消

保胎健母丸
調經養血 虛損崩漏 孕婦常服 安胎順氣

虎骨熊油膏
左癱右瘓 週身寒 筋骨疼痛 貼之神

開胃止痛丸
心胃疼痛 胸膈脹滿 癥瘕痞塊 寒積肚疼

神效虎骨酒
腰腿疼痛 手足麻木 半身不遂 五勞七傷

老劉氏樂◎仙膏聖藥

調經內服養血保坤丸 直達病所帶藥女金丹

本堂所造 原名老人人樂仙膏 改爲老劉氏樂仙膏 諸君注意劉氏爲記 本堂主人劉步瀛謹啓

夫樂仙膏經醫學博士參考生理病科凡是婦人無病莫不生育蓋因肚腹之內血山血海之中有瘀血瘀寒抑赤白滯症子宮寒冷決不受孕斯理乎婦女始患經血不調係慢性病種種不覺年深日久沉疴加重變爲急性病經血不見飲食少進體質衰弱日夜貪眠週身發燒四肢無力斯是慢性病而轉急性症如患九個月週身發燒變成癆體命在危機之中可速用劉氏樂仙膏可保全性命切不可自悞婦女患病仍屬不幸經血不調難以生育延醫服藥難達病所妄費金錢如貼樂仙膏以外贈送帶藥女金丹養血保坤丸治婦女瘀血癆症經血不調赤白帶症實百發百中有立杆見影之效病愈確保受孕請一試之方知言之不謬也

樂仙膏貼婦人諸病列下

經血不調赤白帶下子宮寒冷行經赶前行經錯後久患小產崩漏下血小便下血久不生育腰腿肚痛經閉不見以上各症百貼百效

樂仙膏貼男子諸病列下

腰腿肚痛寒積食積半身不遂手足麻木小腸膳氣膨悶脹包肝氣不舒因寒寢遺滑精各種病症百貼百效

仙膏定價國幣大貼六元中貼四元小貼二元加料十二元

哈爾濱道外正陽十四道街老福春堂總發行所

外埠代理店

奉仝仝仝仝仝大仝仝仝仝仝營四
天鼓小軍大中連平監淡平
鐘樓西署仝南街西和部仝路口街
樓南關街門樹街通町德
南大五大大震裡歐裕康德華華大中
成洲生吉泰美泰記德記西泰成西慶
藥藥藥報藥源全藥藥藥藥
房房房祥館房東棧棧房房房房亨

公主嶺 仝仝吉仝仝仝仝逵范新仝營安鐵仝
家
林陽屯京口東嶺

三泰義五中東文毓義天耀長豐大和世
合和和洲西升生生和德廷生利生發合
藥藥藥藥藥藥
德春堂房房達堂房堂隆房房房東久堂

開仝仝營四仝新仝仝仝仝仝仝洮海教
原蘭平
驛店街京南龍化

義廣德康和天中中中義大五足同復中
和盛泰德發德西央興和西中洲良益興西
藥藥藥藥藥藥
堂源興記瑞堂房房房謙房房方堂久房

三双仝仝張江仝仝仝仝仝仝昂仝安佳
岔家昂達木
河城灣省溪站斯

天慶天大華中五世德錦和吉德吉同
德昌保昌西西洲界泰和發發大泰盛仁
藥藥藥藥藥藥德藥藥
堂福房房房房房房盛昌源局魁隆房

泰克安勃拜仝海仝海仝肇仝扶仝依仝仝
安達
鎮山縣利泉倫倫東餘蘭

錦錦青世萬吉久久復同興增慶和德盛
和和眞慶和慶逢遠泰德順順昌發慶發
藥藥
盛盛房宏堂昇長長西房源長福禎昌和

奉天鼓樓歐美西號
仝仝仝富仝仝營海黑江仝仝甜仝吉
拉省草
錦口爾河豐崗林
樂
萬德和德義和義洪大鎮德福德天文
同
興慶發慶和發興順西同和興全德生
興藥
元宏元魁祥廣成堂房宏公長公祥堂

從前未有的良機幸勿錯過了

本堂擴充銷路名譽 金剛藥片 大贈品？

買一盒 送盒 四十天

功效善能滋陰補腎強精益髓強壯筋骨扶陽固本

主治先天不足神經虧損房勞過度手淫過度遺精滑精精液缺乏精冷精清子嗣艱難陰莖短小陽萎不舉舉而不堅堅而不久房事早洩老年精衰夜多小便精神困倦頭暈眼花耳作蟬鳴行動心跳動作氣喘四肢無力腰痛腿軟形容枯瘦夜不安寐等症凡因腎虧所發各症無論新久按法服用均有特效此藥統粹補劑非市上所售之興奮品可比如無病常服永保無腎虧陽萎之虞且體質之強壯精神充足而房事之快美必得十分滿意故東西洋各大醫生每治腎虧陽萎病時得囑其服金鋼片聖藥查其藥性質和平效力宏富不寒不燥四時皆宜老幼可服藥無流弊眞正服後百發百中全球無二第一良藥也服法每日早晚飯前服二片白水送下要有房事前一點鐘服用四片淡鹽水送下奏效如神

定價每大盒國幣貳元四角半打十二元 小盒國幣一元兩角半打六元

外埠各鎮無處購買將欵滙本堂郵票作價原班回寄

哈爾濱道外正陽十四道街 老福春堂總售處

驗目配鏡貴有經驗

目疾之由來不一配光之變化無窮倘驗目配鏡無相當經驗非但不能補助目力而且損害視覺本行首創第一研究光學已有數十年因經驗之豐富而有特殊之心得有目疾者請來試配

奉天城內中街 大西門內 亨得利鐘表眼鏡行

鐘表眼鏡等之唯一購買處

爲青年 因價廉物美與衆不同 倘主客以爲貨價不合儘可還洋

奉天中街 青年鐘表眼鏡行

鄭總理歸京
初次空中旅行 精神極爲煥發

【新京】視察齊齊哈爾哈爾濱終了之鄭國務總理大臣、六日午後五時廿分、乘飛機歸京、於飛行塲、有阪谷總務次長、皆川人事處長、西山文教部總務司長等多數之出迎人、由機上著陸之總理、極其精神煥發、對問『飛行機如何』、則謂『好！好！』、以很高興的樣子、而談如次、

『余爲初次乘飛行機旅行、但極爲精神煥發、因是亦有乘飛行機旅行之自信』、

談話畢、當即乘自動車赴自邸、更總理七日午後二時、再乘飛行機、當赴奉天、

大同學院新校 舉行落成式

【新京】大同學院在大同二年十月於南嶺、以建築費二十萬元、着手建築新校舍、着着在進行工事中、在最近始完成、將於本月二十三日、舉行盛大之落成式、

參加聯合艦隊見學團體 新京開臨時列車

【新京】以日本海軍精銳聯合艦隊來滿機會、而募集各地之見學中、在新京方面、開駛臨時列車、以圖見學團之方便、人員二百名、日期於廿四日午後新京發、廿六日正午歸京、會費大人十六元、小孩九元、(會費包含車費一切)報名時限、再行發表、此外在大連旅順間、便乘軍艦見學、

鄉鎭匪警頻驚

【安東】市西三區管界石黛村、於上月三十一午後十時、突來步匪三名、各持小槍、身着便衣、當將該村住戶都本正、及李洪海、一併綁去、軍警聞耗、前往追勦云、

又訊、四區界內龍川村、於本月二日午後十二時、發現匪首閻生堂帮四十餘名、武裝齊備、並攜帶機關槍二架、手提式三架、大槍四十餘支、講將該村綁去人票數名云、

又訊、月之二日晚十二時、鄉六區盤石村、突來土匪五名、將該村農民 義雲山之子芝芳、及任文才之子元洪、一併架走云、

表彰村上氏
當局現正考究方法中

【新京】被匪賊架去之遭難者、雖由勇敢的日本防備隊之手救出、但對於犧牲精神而救出多數肉票之村上氏、雖各方面頗爲絕賛、但哈爾濱日本總務領事、對於氏之勇敢的行爲向省外務省具呈、務以何等之方法、與以表彰、至於關東廳軍及滿洲國當局、亦爲表彰考究中云、

洛子傷風敗俗

【金州】溯戲劇一事、爲開導風俗之一、對於感動人情敎化社會、實有一大關鍵、故上中階級人士、俱視之爲一種藝術化、頗有研究之價値人盡皆知、勿須瑣贅、不意近來本邑南門外劇園、有人辦來洛子一戲、眞乃傷風敗俗之一端、所演之劇、俱爲冶容誨淫、穢褻不堪之詞、因之知識淺見一般青年男女、每日趨之若鶩、眉目傳情、勾搭成姦、已數見不鮮矣、而該園之收入、加行甚鉅、若果長此以往、不亦制止、於金邑將來風化、實有一大攸云、

人和帮匪 窺視八九區

【西豐】著名匪首報字人和向在淸源東豐西安一帶活動、今該匪帮七十餘人、竄至西安大頂子地方、按該地距八九區管境相隔數里、苟防之不周難免意外、當局已派警團、前往防堵追擊、諒此小醜、雖當一

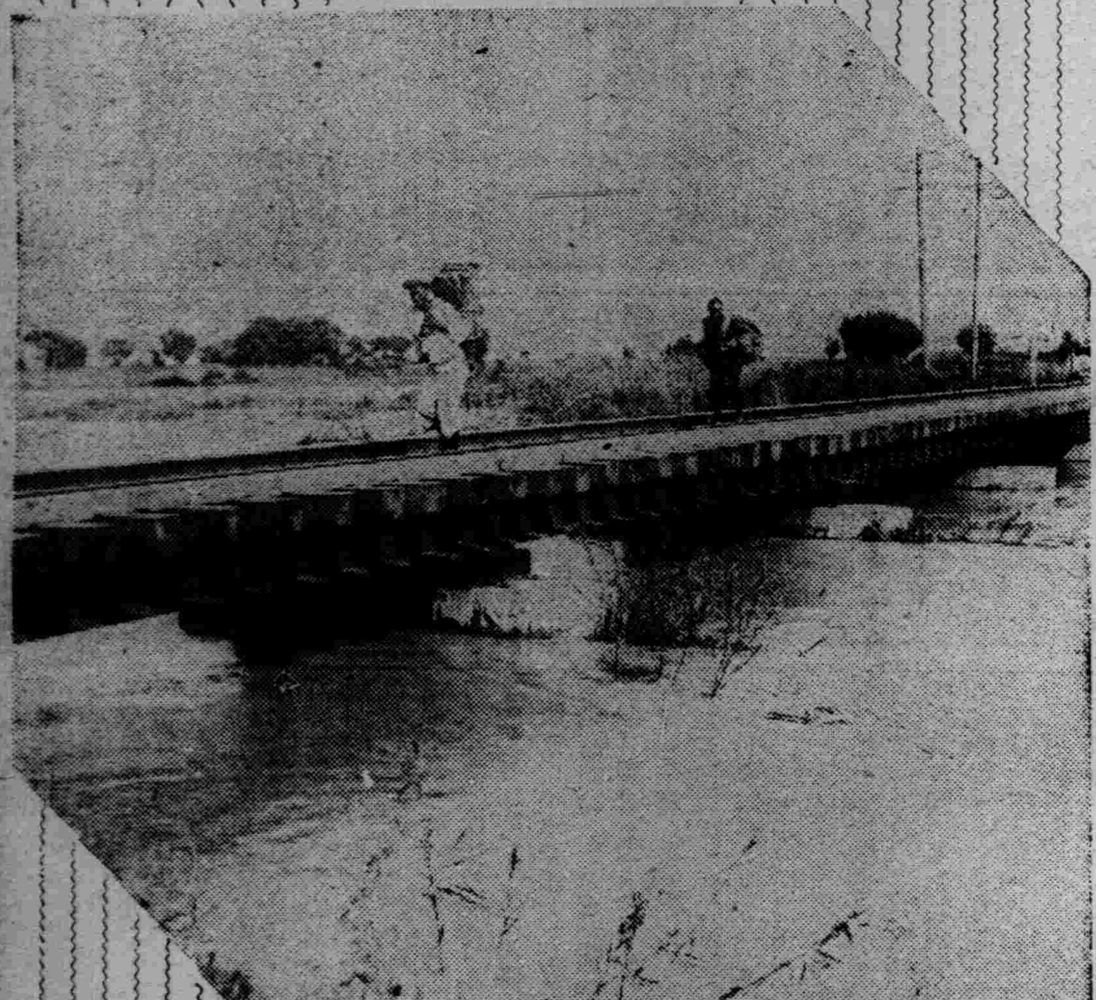
秋景 負薪橋上

籌備九一五紀念 具體進行

【吉林】省署以九月十五日爲友邦日本承認滿洲國第二週年紀念日、應照上年成案、循例舉行慶祝、已貫成市政籌備處及吉林警察廳主辦其事、聯合各廳各法團辦理、已議定具體辦法、(一)設宣傳、總務招待、糾察四部、(二)確定爲大日本承認滿洲國二週年紀念大會、(三)預算費用三百元、所有幹部人員、均已推定、已進行中、

中行收舊幣成績

【吉林】滿洲中央銀行、吉林分行、收回舊幣成績、甚爲良好、該行八月二十七日報告中央總行備案、收回額、爲一億三千三百萬元、已收回舊幣九四以上云、

衛生隊取消 人員遣散

【吉林】吉林省會警察廳、所屬之衛生隊、因市內各區設立地方淸潔會、該隊亦無有需用之必要、奉令取消、該隊王隊長以下五十餘名之人員淸潔夫等、經警察廳轉請省公署核准、發給恩餉三個月、以資慰勞、已於五日實行遣散、並將公用物品及牛馬行隊址、移呈警廳照管云、

營云、

陳警局長履新

【望奎】警務局長周作斌、奉令調陞明水、遺缺由警務廳委陳萬齡接充、陳局長已於九月一日、來望履新、紳商各界、均赴東門外歡迎、二日十二鐘到局、接印視事、集各署長各隊長訓話、現在靑紗未倒、防務緊急之秋、務要認眞勤務工作、免致宵小擾動、以及商民不安、警察有保護暨維持治安專責等語、夜間帶警數名、抽查街道、聞陳局長對於警政、素有經驗、幕中老手、將來望奎警察、必有一番更新整頓云、

開催治安會議

【望奎】靖縣長、大羽參事官、以現在靑紗障起、恐有宵小騷擾閭閻、乃於月之十八日午後一點、召集各區署長保甲長及自衛團總等、二百餘人、在第一舞台開催治安會議、當經縣長、參事官、指導官、警務局長、講演保甲制之要點數十種、並印刷警察署長保甲長等職務須知、宣傳品張、加以詳細解說、以期徹底明瞭、標語傳單、分發各區、以便各村鎭粘貼、而資人民明悉云、

鹽務署嚴禁招待

【營口】駐營鹽務署、近查本署及各局人員、與上級人員因公出差、或因私事路過各局卡所時、局長卡長灘務員等、每每耗欵招待、或餽送物品、久之非惟無此財力、而當茲百政更新之際、此項陋習、尤應廢除、茲特通飭各屬一體禁除、嗣後遇有人員出差、或路經各局、不得招待及餽送物品等事、除分行外、合行令仰該局卡所一於遵照云、

追悼陣亡警士

【新民】騎兵一中隊長趙指南、於本月三日、在五區車家屯勦匪、與匪首五倫金生等接伙、當時陣亡、警士車盛吉一名經趙隊長將屍身運回縣街、戴縣長於本月六日、在西大街鬼王廟、設壇追悼、以慰英魂、戴縣長親率各界首領、至靈前弔祭、觀者莫不爲之贊嘆云、

吉林建設委員會 計劃工事規則

【吉林】吉林省建設委員會、舉行成立式、已誌本報、現該會計畫工程爲第一建松花江堤、第二建北山公園、第三通江大馬路、第四市中馬路、第五文廟前廣塲、此種大工程施行之時、必對小戶住民房屋、有應移居者、不過必給相當價格、俾免損失、決不能以建設爲民謀福精神、而反害民、關於此大工程、國道局、暫下氏久住吉垣籌備、並擬增聯工程家一位、以資協助、以上工程之預算書、已經完全編竣、關於大工程實行、另組小委員會評價、茲將小委員會規則錄下、

第一條　定名爲小委員會、專司評價調查陳述意見、

第二條　處理左列事項、

一調査該所重要土地所有權之經過、二調査買賣土地之實例、三按核算地價房租之標準、申述標準地價四其他區域之一般土地、及地價額事項、

第三條　委員長一名、副委員長一名、

第四條　委員長市政處長、副委員長警察廳長、委員事業委員依囑之、

第五條　委員長總理會務、委員長有事故時、副委員長代理之、

第六條　委員會內置幹事、承委員長之命、整理庶務、

遷移小委員規則

第一條　定名爲遷移小委員會、屬於事業委員會、司調査及遷移等及陳述意見、

第二條　處理事項、(一)調査務須遷移之地區、(該地區戶口牲畜建築物水井墳墓等)(二)調査遷移生活上所受之影響、及研究應付之方策、

第三條　設委員長副委員長一名、委員若干名、

第四條　委員長以警察廳長充任、副委員長以水警局長充任、委員由事業委員依囑之、

第五條　委員長總理會務、委員長缺席、由副委員長代理

第六條　委員會內置幹事、指定馬場科長爲臨時幹事、承委員長之命辦事、

水上署海上演習 討海賊救難船

【大連】大連水上署、爲期海上警備之完善、兼爲訓練水面救護之工作計、定於九月七八兩日間、以全部署員分作二班、演習海匪之討伐及遭難者之救護、以今次演習之心得、用以衛護滿洲國之門戶港、演習之大體內容、有左列二項、利用該署所有之近代武器、根據三小島爲中心地、及大孤山柳樹屯一帶、舉行儼然的壯烈演習、

一、由西埠頭以日人五名、乘駕小舟赴柳樹屯、假作在港內被風災形式、船體破毀、乘客二名失踪、由信號所通知之、急奔現塲探助、

二、在三角地帶强行跋扈之金龍及李福田、率部下百五十名、分乘帆船四隻、於大孤山方面搶掠民船、更橫行於長山列島一帶、襲擊漁舟、以上列二項作想像、由久下沼署長爲司令、青木警部任總指揮、並分各部隊、共乘遼海丸遍海活動之云、

更替署長

【昌圖】縣第三署監署長因恣縱隊兵槍斃良民、被控撤差、已誌本報、所遺署長一缺、田局長以現値夏防吃緊、未便久懸、故委總局許科員、前往接充、又二署于署長、亦因事被撤、遺缺委二道溝稅捐分所李所長接充云、

酒醉伴妓同床 髮妻醋恨行兇
一夜間男女三名流血劇

【大連】市外甘井子直木組出張所、職工園田淸士氏、年三十二歲、素好尋花問柳、一般妓女、多與相識、市內逢坂町開春樓中妓女小菊、年二十七歲、曾與園田發生情交、双方情意相投、五日午前十時半頃、小菊造園田氏處、同於甘井子滿電滙車候客室內、飮酒作樂、未幾園田稍醉、假該室內之大阪商店空室中、同床休寢、時田園田初子年二十四歲聞夫伴妓於室中、不由醋怒齊發、闖入室內、除與小菊口角外、並持器皿、擊破小菊之面部、鮮血溢流、傷勢頗重、後經友人某、爲作仲連、除令龜初田子息怒外、並送小菊於病院、事雖解決、而龜田之心、仍存嫉妬、園田氏於小菊去後復同友人四五、繼再痛飮、以解煩惱、不意酩酊大醉、午後三時頃、就息於長谷川組事務所內之山下某氏處、深夜未返而龜田既怒小菊、又恨夫之不返、愈思愈醋、由醋而愈惱怒乃持剃刀在手、尋夫之寢處、乘園田之不備、連刺三處重傷於面部及手部、繼又以刀自殺、志在同入陰曹、園田痛恨難忍爭鬥之聲、達於近鄰、友人等咸奔現場、一方急報於大連署一方送園田於病院、生死現尚不定中云、

省公署派員赴哈
申謝營救匪禍日滿兩軍 慰問駐在員村上久米太郎

【吉林】省公署査此次北滿鐵路、南部綫(哈長綫)客車遭受空前之匪禍、當時日滿海陸空三方軍隊、出力營救患難、良堪欽敬、特派總務廳山本調查科長赴哈申謝、同時並携有熙省長及三浦總務廳長、與總務廳同寅向受創之哈爾濱駐在員村上久米太郎之慰問金、向村上氏及其家屬代表省長以下作懇摯之慰問、已於六日前往、

滿鐵鐵道部 明年預算
大連驛築建費百萬金

【大連】滿鐵鐵道部十年中之事業費預算、業已提交經理部、根據明年中預算編成之方針、極力減縮、結局決定額如下、總計三千五百萬圓、其內別如左、

鐵道　二八〇〇〇〇〇〇圓
港灣　四〇〇〇〇〇〇圓
旅館　六五〇〇〇〇〇圓

就中鐵道之二千八百萬圓、比去年決定之預算二千九百萬圓、該要求預算、減少百萬圓、而車輛新造費、明年定爲一千四百萬元圓、比去年減四百萬圓惟明年中要求預算內最大者、則爲百萬圓之大連驛新築費、堪以注意、其他港灣之四百萬圓、含有鵲見營口安東等繼續事業、旅館費、因旅客比往年增加、新京奉天等處、皆新設旅舍云、

通化全境戶口 禽畜統計

【通化】縣全境劃分八區、經緯數百里、共居商農數萬戶今將各戶口及牧養禽畜各數目逐一調査詳細、錄之於下、計農戶二九五三五戶、男一〇四、〇五七丁、女七〇、九七六口、商戶三、九四九戶、男一〇、一五七丁、女六、六一二口、日鮮戶一、二七七戶、男四、一八六丁、女三、四四五口、合計三四、七六一戶男一一八、四百丁女八一、〇三三口全縣畜牛六、二五八頭、馬六、一八二四、騾三、三八四頭、驢四、三九九頭、狗一六、九九二條、山羊四六一隻綿羊一六六隻、猪二七、二一四口、雞三一、三五一隻、鴨八、〇四四隻、鵝一、三一三七二隻云査通化縣爲東邊各縣適中之點開闢較他縣較早、在先爲木料大豆等項出產豐富之區、人民當然繁盛、先前經縣調查戶口、男女數總在二十四萬有奇、自唐逆叛後、人民逐漸減少、故今調查全縣僅在二十萬衆、比較戶數雖然未少、但是人民已減去四萬之多內中走死逃亡所在皆有、據查確以死亡爲多、走逃者或因唐逆猖亂時、爲避免禍計、其數尙次、本來通化乃雜處之鄉、各省之民皆有、或有乘時還鄉者、亦在所難免、刻下滿洲國肇興、王道實施、將來必有加增之一日、亦未可知云、

歡迎聯艦 抑平物價

【大連】大連警察保安係、以爲聯合艦隊、行將進港、惟恐屆時一般奸商高抬物價、欺騙軍人、昨令市內旅館酒店娼窰等業、備置優良用品、並令低減價値、一方對於滿洲商人間、取締高抬物價、至於行商等倘有欺騙行爲、即時捕重懲之、已照知一般商民、各自愼重云、

風流婦入娼窰 飽嘗風流滋味

【大連】木匠任敬平之妻、因嫌夫醜陋、與前在廣盛泰店員王學孝、勾搭成姦、繼因情投意洽、意作百年之好、兼被情夫學孝之嗾使、誓與木匠離婚等情、後經官廳調査、王學孝係一無業遊民、前曾司賬於廣盛泰、因懈於職務、致被免職、近來寓居於合順旅館內、每日尋花問柳、調戲一般不良之民婦、手無積蓄、家更貧寒欲將任妻騙於手中、乘機轉賣藉得金錢、因其用意不良、除被官廳嚴懲外、今被合順旅館逐出、刻間行踪不明、任敬平以妻既有外意、破鏡勢難重圓經妻之父兄等設定、以身價八百圓、押於娼窰、風流婦卒落風流境、堪稱其意云、

襲擊北鐵匪賊 被勦經過 鄧團建殊功

【雙城】於八月三十日、北滿鐵南綫哈長列車、被匪賊襲擊、傷害旅客、綁架人票等情、已屢誌報端、當該車發事後、駐防雙城車站、陸軍第二十三團鄧團長聞報、即時率胡營長士兵等、趨赴肇事地點、採查匪約百名、即刻協同押車警隊與匪激戰一小時、將匪擊退、併保護救急車維持一切、當場命令胡營長張營長整齊隊伍、追勦匪踪、該團長親身押隊、連夜追擊、於出發之際、所率部隊爲第一張營、步兵一、二、三連機關槍連、迫擊炮連而去、於三十一日早四時、第二胡營長復率五六連、併機關槍一連、由站出發、向東方搜察、藍家窩堡一帶、王家窩堡喬窩堡、兩方搜尋、双方均無何等線索、鄧團長率隊並至藍旗藍屯、令胡營長進三旗五屯、仍無何消息、團長非常焦灼、復令集合於正藍頭屯、始稍得消息、據被匪擄去抬傷人、農民云、傳聞匪等向北溝口而去、約在趙家窩堡一帶、即令張營長率隊於一日早一時半、赴安家窩舖包圍、令胡營長率隊包圍夏家窩堡、團長進至六截地、偵悉匪由六截地北往、向孔家窩舖一帶逃竄、即令兩營長急速前進、至車家窩棚、正値被匪驅去抬傷人之農民、二十一人被放回、斯時確知匪等到孔家窩堡欲過江赴姚家崗、團長即追路跟進、命張營往孔家窩堡、胡營往東城子、團長率迫擊炮軍機槍步兵第四連之一排、往西城子、其時在一日午后一時許、團長率阿部教官胡營長等、江沿偵查、已悉匪人不能如是迅速渡江、匪等仍在南岸潛伏、即令張營長、率隊由西南進搜胡營長率隊、由東面進搜、派一部在江沿北方警戒、搜查時至三時許、在孔家窩堡北方西城子西方、高糧地內、發現匪衆七八十人、當開始攻擊、勢甚劇烈、適値双城警察馬隊赶到、由團長指令、由中央地左翼、增加包圍、其時匪人四面無路可逃、皆存必死之心抵抗、激戰四小時、方之匪殲滅、斃匪二十餘名、生擒二名、其向北方逃入江擊斃及淹死者、四十多名、此役殆將匪人全滅矣、聞其正交戰時日友軍飛機、在江南一帶偵查作低空飛行鄧團長用記號使機降落說明被綁人票、現藏於姚家崗、要求飛機回哈、調炮艦前來協勦匪穴、在一日晚八時炮艇抵江沿、艦長團長等、大衆晤面、議決剿穴方策、准備於天明、進姚家崗匪穴以便救出人票、其夜匪正欲架票他往、因炮艇停於江中上下流、夜間探照燈不時探照、以是匪等不得行動、於天明開前進、友軍併陸戰隊入崗、將匪如數減盡、人票全數救出、第二十三團、於二日午后凱旋双城、是役計携回人頭廿二級、內有匪首四名、生擒匪人一名、我軍官傷一員、兵傷四名、陣亡兵一名、於三日、在車站開會追悼、將匪梟首、活祭陣亡兵之靈、此役交戰之際、鄧團長奮不顧身、勇往直前、自提手提式機槍、首先入高糧地內、與匪決戰、友軍及我士兵、咸皆讚揚佩服、本邑的有鄧團、保護城池、可謂爲國家干城矣云、

體育欄

美國選手團 將在京舉行大會
此舉寔係空前之事

【新京專訊】現在訪日中之美國陸上競技選手團、行將來滿、前因競技日期之關係、有種種困難、刻以滿洲國體育聯盟之熱誠努力、該團已決然允諾、與日本選手一行、共約三十五名、預定本月廿五日乘『鳩』號特別快車來京、於廿六日下午、與吾國代表陸上競技選手二十名、在南嶺綜合運動塲內、將行於廿六日竣工之陸上競技塲、舉行日美滿三國陸上競技對抗練習大會、此次舉行、爲吾國運動界外國運動合作第一記錄、想屆時當有一番非盛况也、聞該一行選手閉會後、即於廿七日離京赴京城云、

奉天全省運會
十八十九兩日在國際運塲開幕

滿洲帝國體育聯盟奉天省事務局、定九月十八九兩日、在奉天國際運動塲、開第三次奉天省陸上運動大會、但該運動大會、有男子籃球、女子排球之選手權及機豫選選手、向豫定最近舉行之全國體育大會派遣豫料屆時必成盛會、當日之比賽種目爲各種運動比賽、跳躍、投擲、男子籠球、女子排球、參加者爲全省學生及附屬地居住之滿洲國人云、

談美國田徑選手(三)

紐約泰晤士運動部次長　亞撒、德當

逢保斯式爾

高身瘦體之一無名青年、自數年前、現於紐約跑走界、當時渠無作成新記錄或世界記錄等之意志、遂實現世界的存在即渠爲八百米跑走者、僅有一人之敵手、該人爲意斯特曼、在布林斯頓大學招待比賽、英的安納大學斯塔君、被意斯特曼擊退逢保斯式爾、亦攻破意斯特曼常年連勝之記錄、是時渠雖造成八百八十碼之一分五十秒七、(世界記錄)然敗退矣、此英的安納出身之少年、爲偉大跑走者、又渠爲溫雅的選手、如一般觀衆預測不能制勝、

慢慢而走、其後急變疾走渠能以四十八秒跑到四分之一公里且有以四分十五秒、跑破一公里之耐久力、渠對日本選手、決不抱失望云、

巴遜

巴遜係父子相傳之跑者、渠父親曾爲美跑者之一流、於卅年前、獲得全美大會與全美大學賽之百十碼選手權、對巴遜最不幸者、同時現出美特加夫若無美特加夫、於N、C、A、A、獲得第一名、即於是日、亞馬爾喀特大學威斯選手、獲得第二名、成績十秒七、(百米)、二十一秒、(二百米)

(未完)

研究游泳術(續)
自科學游泳譯述
著者　西爾凡氏

▲復活法

淹斃者在他失去知覺與生命時、是經過三種情形、當一個不能游泳的人、忽然發現他自已在水中失去伏持時他將凡他能够發現的東西緊緊的抓住例如輕如稻草之物、當遇難者不知將他所掙扎的對象是什麼時那便是一個掙扎的時期、愈掙扎、愈使其筋疲力乏、至一個轉筋的時期、因爲遇難人失去知覺、並不感覺受十分痛苦無論如何、他的筋疲力乏而使他『中心無主』的死去了、

當對付一個確已淹死人的時候、至少說、在當時我們應當記住他是死了、不是從水的影響、斷定他是死、(雖然在肺囊中有極少的水、)而在胃裏有極多的水、但他已經停止了他的呼吸因爲不能把養氣裝到他的肺囊、並且也不能把過量二氧化家的血液濾淸、拯救者目的、是立刻起始把遇難者肺囊中的水、換成空氣、

雪佛救濟法

實施雪佛救濟法、是最能發生效力、將受難者平放在地上、面部向着地面、使其一隻臂、部放於身邊、一隻臂部、放於他的頭部以下、很迅速的將他口中的黏液與汚穢之物、刷洗乾淨、並將其舌應拉向前方、庶免抽入喉中、以塞空氣之通路倘携帶疲乏之游泳者之法、拯救者利用側泳、並將屍體推向他的頭前、

若遇難者是被放於一個斜坡上、頭部應較脚部低些、以使水從喉中流去、將其頭略微放偏、可從其偏面、得到空氣的流通、至少說、在腰部以上的衣服、應當被脫去、動作愈快愈妙、如此在起始人工呼吸法時不致使時間白白的荒廢、

將你的手、放於遇難者較低的脅骨上、大姆指向裏扣、用雙手將屍體推壓下方與向內前方的動作、這種壓法、迅速的鬆緩、稍停一會、然後再每分鐘應實施十二次或十五次、四五秒鐘一個完全的動作、什麼時間遇難者能起始呼吸什麼時即將他的身上拭乾、而包在一個褥單內、施以按摩、(常側重在淹斃者的心口)、此種動作當隔褥單實施、不使身體任何部分曝露出來、以免失去溫度、遇難者能够被暖水瓶、熱磚熱毛巾、或熱新聞紙等東西恢復體溫、最有效的方法、是應用手掌、足掌、臂部下、與雙腿中間去溫暖遇難者的體溫、當遇難者有充分的知覺時、可以給他一極黑色的熱咖啡茶、去刺激他的神經、但永遠不可將咖啡茶、注入一個失去知覺人的喉中、

(未完)

美術專科体育會 改期舉行

奉天美術專科學校、原定八九兩日、開第三次體育成績比賽會、籌備許久、業誌本報、茲因第三次全奉天省體育會、於九月六七八日預選籃球選手、該校籃球隊、聲譽技術、甲於全省、教育廳參加預選、因日期衝突關係、該校開會期、改至九十兩日舉行云、

女中球隊轉强 連賽皆捷

【吉林】吉林省立女子中學校、在上半季每與縣校高小或平等學校比賽、屢次敗北、爲此校該近日以來、終日練習、已經轉弱爲强、三日、敎育館中之練習賽、女中勝、男子自隊(社會組)勝、四日女中與縣一高比賽排球、女中勝、爲二十比三、又縣模與女中亦女中勝、可見該校球隊、已轉弱爲强、

在京將舉行 全滿網球決賽

【新京電】大滿洲帝國網球協會主辦之全滿硬球網球選手權大會新京預選、預定八九十三日間、假新京西廣場滿鐵球塲開幕、出場選手、單打十二組双打十四組、地方預選、業經完了、將在京舉行決賽、

吉林各學校 現正積極練習

【吉林】吉林各省立學校、接到大滿洲帝國體育聯盟吉林地方事務局函開、以本年九月廿五日、爲滿洲國第三次全國運動大會、(在新京舉行之日)請選體育界健材參加、用彰盛典等情、各學校奉函後、近日正在練習中、吉林定於月之二十二日、在省立第一師範學校操場、舉行選手賽會、刻下各校正積極練習、以期當選云、

炸子窰 工程擴大

【瓦房店】埠東炸子窰，礦產甚厚，煤質優良，礦區寬廣，馳名遠近，出產煤炸，足供四五縣之用，近經滿鐵經營，日見起色，並舖輕便鐵路，直通滿鐵，在大連金州等處，設立代派處，大有蒸蒸日上之概，經理蔡明德，二巴頭周鳴岐，祁世昌，高某等，均從事礦業多年，經驗宏富，對工人待遇有如父母赤子，並且每月薪金從不積壓，火食優良，房屋整潔，每日出產數量，由三十噸至六十噸左右，現在幼穉時期前途發展，未可限量，該蔡經理及周高祁三巴頭之博學多能，堪爲滿鐵得人之慶幸云，現有工人五百名，一俟機械完備，不難與撫順千金寨，並駕齊驅，寄語該礦，努力爲之，將來之發展，頗爲復縣吐氣揚眉云，

派員製警察服裝

【西安】縣公署警務局長吳松霖，以全縣境八個區警察署之官警，警察步馬砲五個隊之官兵，其人員爲數甚巨，現屆秋中，轉瞬即是天寒，所有服裝理宜早爲購製，以免臨期倉卒，於上月三十一日，呈准縣長派警務股長張幹卿，往奉天購製以上各警士警隊之服裝，以資應用禦寒云，

委警察分隊長

【西安】縣公署警務局長吳松霖，以警察步三中隊第一分隊長趙恩餘，因病故出缺，其分隊長一職係帶兵之官，需人孔殷，查有現充警察大隊部班長張宸，年富力强，堪勝斯任吳局長呈請關縣長照准，將班長張宸升委爲步三中隊一分隊長之職，張分隊長奉委後，已到差任事云，

財局繕造徵册

【西安】縣公署財務局次職司全境捐賦之責任，所有農民地畝之課稅，警學之需欵爲數甚多然必須清晰方能無紊亂之弊，去歲應用捐賦册，均已用竣而今歲轉瞬即行開徵，其最要者則爲捐賦册，近經財務局長王永恩，令該局員將應用之捐賦册簿，在開徵以前趕緊繕造，以資開徵時應用，而免臨期忙碌云，

行矣吉興上將

【延吉】爲校閱延邊駐軍視察京圖沿線防務，而預定在延逗留有三日之久第二軍管區司令官吉興上將一行，自廿七日蒞延後，連日接見各機關首腦部，並對駐防延邊之第七旅及騎兵十團全體官佐，加以詳細之垂詢，玆以公務已畢，於昨晚十二時，在滿日軍警官紳各界歡迎之下，已離延回京復命

縣長視察歸來

【延吉】本縣縣長李樹梅氏於昨日廿九上午九時廿五分，偕屬官李長俊，搭乘京圖列車赴縣屬圖們鎭視察，直至晚六時，方始公畢歸來，聞李縣長此行，對於圖們街市之建設猛進，及地方之安謐，頗爲滿意

云、

祀孔映畫 巡迴講演

【吉林】教育廳，奉中央文敎部令，祀孔宣傳開始，將畫片開始巡迴講演，由本月一日起至十三日，分在吉林蛟河敦化，延吉等地映演，吉垣於一二等日，在運動場中開映，並講孔道由錢定鈞講演，參觀者二千人以上，頗爲一時之盛，於三日已赴蛟河次敦化而至延吉云，

岩永氏之 追悼會盛況

【吉林】已經籌備數日之虎林縣岩永副參事官，及三村警務指導官之追悼，於月之三日在吉林民衆教育館中舉行，高搭蓆棚，設靈位於正中，各機關均送輓聯，花圈等甚多，警察戒備運動四圍，正午十二時舉行致祭，到者熙省長，三浦廳長，實業廳長，教育廳長，警察廳長，及各機關要人二十餘名，頗爲一時之盛云，

度量衡宣傳班 定期來吉宣傳

【吉林】度量衡一事，關乎重要，新京實業部，以實行期將屆，爲使商民等詳細明瞭，定組巡迴宣傳班赴各地宣傳規聞來吉期，九月中旬，屆時必有一番佈置宣傳云，

道德會開成立會

【本溪】萬國道德會本溪縣分會，於八月二十九日上午九時，假湖山樓地址，開成立大會，張星南翁聞卿鄭子東三會長，由奉率領男女講員二十餘名，蒞塲參加，本縣陳縣長及各機關首領均出席，會序，（一）振鈴開會，（二）向國旗御影，行最敬禮，及合唱國歌後，首由張星南會長報告開會宗旨，繼由陳縣長致訓詞，翁聞卿鄭子東二會長講演，石川參事官演說，吳內務局長演說，李維一代表主事人張秀峯致謝詞，聽講男女，極形踴躍，該園大患人滿，然肅靜無聲，秩序井然，至午後一時半，始撮影閉會，但於同日下午起始，繼續講演三日云，

十家子列車 機械被盜

【朝陽】本縣係久患匪賊之區，自靑紗障起，綁搶等慘案各處皆是，雖經軍警擊剿，而三五成群者，層出不窮，距朝陽二十五米突十家子鐵軌，停放俾沙子車三輛，於月之三十一日夜間，被人將車上應需一切要件，全都盜去，諒是常攪亂鐵道匪等所爲，天曉經路員發覺時，匪賊業已逃之夭夭矣電告城內，日憲警備司令部，携同朝陽驛長米岡等要人數十名分乘汽車，前往現塲調查，結果在附近馬姓家中，搜出鐵絲等物，當帶日憲究問，是否此人所爲，容訪再誌，

胡匪何多

【朝陽】本邑六區境西官營子南河濤村，於八月十六日午后九時許，有步匪八名，竄入該村，正値住民吳占英開門，工人外出之際，乘其不備，闖入院內，持槍威嚇，翻箱倒篋，搜掠一空，並搶去三十年式步槍一支，子彈六十粒，烟土百兩，單袷衣服百餘件，搶畢鳴槍數聲，呼嘯向村南逃逸，該村長視此惡匪，竟至搶掠人民，長此不備，恐怕不便收拾，故爲民除害維持治安計，特召集村民抽丁自衛，分班日夜嚴防，一方請管署援助偵緝云

【又訊】六區管境烏克池樓勾門村，突於八月十八日午后九時許，來步匪三名，馬匪二名闖入該村，直奔住戶李智院內，各持大小槍支，勢甚兇猛，向其索要財物，所有箱櫃，均被搜盡，翻出衣服四千件，手鐲二付國幣，百八元，臨行時牽走白馬一匹十八毛驢一頭直向西南遠竄，該匪等無踪，村民報告警署，署長接報後，在搜查中云，

討論改修 馬路計劃

【朝陽】城廂警察署長胡建侯氏，關於城內各馬路，改修數次，頗見整齊，而重觀瞻，惟通朝陽驛之馬路，終未修理，玆爲便利起見，由西南門改修直達車站，一方交通迅速，一方旅客安全，故於九月一日，在本署召集各街頭甲長來署會議，討論改修計劃，只因春季間，已計劃數次，迄未建造，今又重新規定，據前計劃街面房間，不過損失十餘間，而此番計劃，得損失五六十間，署長體恤民苦，故與各街甲長討論修路計劃，免去民間損失，其討論結果，容訪再誌云，

懇親會經過 女師中校

【通化】女子師中講習科校長楊培武，自任職以來極力整頓，對於校務煥然一新，玆爲聯絡感情起見，訂於月之二十六日上午十時，開家庭父兄懇親大會，惟通化自各學校成立以來此舉尚屬首創，破題兒第一遭的辦法，屆期記者亦曾前往參加，及到塲時見來賓家長到者很多，已濟濟滿堂矣，可是此刻開會時期已過，仍未見動作，從前的惡習慣敷衍性，總是去不掉，超過十點半鐘，方始振鈴開會，大家陸續都到塲，係爲該校之樓上，地方甚爲狹窄，因人位衆多，幾至容留不下，當即按照開會的秩序經該校教員楊鐵英女士唱導，全體肅立，給國旗及大皇帝，行最敬一鞠躬禮，合唱國歌，主席報告開會宗旨及學校概況後，因縣長公出，視學教育股長皆未到塲，約參事官訓詞，略謂敝人藉這機會與大家談談甚爲愉快的，兒童在幼小的時期，必須受着相當的教育和培植，方可成爲一個健全的國民但是學生在家的時候多，在校的時候少，家庭的教育本可補助學校之不足，總須聯貫起來，方始有益，將來改造國家社會全在此第二步的小學生們身上眞是誠意懇，愛民之意，溢於言表，繼之衛兵隊長演說謂教育關係國家社會甚重，不可不加意講求，家庭與學校，務須貫澈起來，不得稍有隔閡，以收將來之美滿效果云，後有協和會一添處長演說，謂敝人每逢講演，就好多說話，但是滿洲國人的舊習慣，總期望將他改除纔好，照今天開會說，訂時本係十點，竟延遲半個多鐘頭的工夫，也有早期而來，也有應時而來者，無事的不足輕重，若有事的一再久等，是否不相當，這種敷衍性，實在誤事的很，以後總希去掉須知時間實貴，當初敝人提倡在城樓設備的鐘數架，所謂取時間一致，嗣後有事，務須按時施行，這是敝人很希望的，再記者也有聯貫很拉雜的陳述，及各來賓合家長等講演完了，中間有表演一幕，演的係小麻雀係三個女學生拌演的節目雖好，然有間斷的地方，係素日不練習的原故，演完緊接就是職教員答詞，乃先爲張淑媛，繼爲徐徽音女士之演說，意切音清，答詞畢，又有學生陳詞，先後四人，皆乃十數歲之小女孩子，不慌不忙很坦然的講訴，眞是舌利唇鋒，誠爲難得，在塲來賓，全體鼓掌，表示歡迎，惟該家長等在塲者見此情況，不知心中作何感想再經該校長散放獎狀畢，全體撮影，職員致閉會詞，散會時已二點半鐘矣，中間經過四小時之久，可爲盛會云，

孫營凱旋

【延吉】前羅子溝被匪包圍戰鬥時爲救援開營部隊，奉令出發之賈團長化林暨孫營長，于二週前，銳意進剿，將盤據石頭河子老母猪河二道河三道河子等密林地帶之股匪，全數擊潰，樹立偉大之殊勳，聞賈團長已於廿八日凱旋汪清本部孫營長則於二十九日率全部戰士，凱旋本埠云，

税捐局長 視察歸來

【延吉】本縣税捐局長張鵬九氏，日前爲視察縣屬税務起見，曾親赴頭道溝税捐分局，作實際之視察，對該分局之內部辦理情形，有所指示，尤注意税收之情形，玆以公務已畢，昨一日已遄返本埠云，

整頓自衛團薪餉

【延吉】縣屬依蘭溝第一署署長范文瑜，自蒞任以來，對於保甲夏防保衛治安，不遺餘力，該署長特於昨廿九日檢驗所屬白家店之自衛團，見有煙癖者甚衆，乃即招集該村鄉長副會議討論，自衛團薪餉及廢除不良團丁，當塲議決，薪餉由鄉長副按月繳收，不良團丁革除，另補精壯，若該署長者可謂克盡厥職矣，

補修城牆

【通化】查本縣於清光緒四年設治，四週之磚城，亦於是時建築，今已歷五十餘載，年久失修，城端之上，恒裂縫之處，雨水因之滲漏，今夏天雨連綿，晝夜不息，該牆被水浸頹，壞裂計共六段，長有十餘丈，某當局因城牆係人民之保障、爲防杜漸、特令農商兩會、從速竟人修補、勿得遲宕、聞已在農會按照投標辦法、由瓦工施某以二百一十元之數投妥、但所需石土等項、另外購備、不在此內、業已表決、今日已開始工作云、

通化女師 學行懇親會

【通化】縣立女師暨第二小學校長楊培武氏，自今春接事以來，對於學務，力求發展，爲與學生家庭聯絡，以免隔閡計，特於八月二十五日上午十時，召開學生父兄懇親會，事先曾組織籌備委員會，內分事務成績招待裝點警衛註册講演文書等股，由同人分担工作，並公推孫際廣爲委員長，於月二十二日，分發來賓及各家長邀柬，斯日男女家長，到者一百四五十人，來賓三十餘人，成績陳列，滿目琳瑯，標語揭貼，詞句中肯，而長官以及日滿來賓，均有致詞，其尤爲可觀者，則爲學生精神振作，服務勤敏，殊極一時之盛云，

村人通匪 討連坐金

【九台】本縣二區周家窩棚（距縣城南十滿里）豪農周立本，年二十八歲，及全區逢人溝農戶楊九鳳，年三十六歲，於七月十四日，均各有留匪夜宿，及藏匿槍枝嫌疑等情，業經警務局間實，刻已送縣法辦惟於本年二月一日，施行保甲制度以來，地方治安之根本，有十家連坐責任，不能不依法懲辦，以期名實澈底，使人民實行互相監查，以淸盜匪之源，該局昨已特令二區警察署長，將各該連坐共十八家傳來到局，除各罰連坐金貳元外，並嚴加詳細解釋連坐責任，勿使連坐內再發生不良份子云，

慈善學校見起色

【洮南】縣慈善學校，係張仙濤總司令設立，以養靑年人材，每月化銷，均由張公担負自聘王顯山爲校長，學生功課大見進步，教堂內外，亦見起色人均爲王氏教授有方云，

縣長因公晉省

【洮南】縣長齊公，因有要事，必得晉省，面見上峯稟議一切，遂於九月二日，登車赴省，縣署事宜，暫交李曉峯科長代理，聞於事完畢，不日即行抵署云，

夜半婦髮 被鬼剪去？

【西豐】九區柏榆村住戶，張靜軒之子婦，年三十餘歲，素無病患，忽於上月三十日晚間，初覺小腹疼痛，未幾流產延醫調治，免除危險，不過腹部尙微許疼痛然亦無妨安眠，待你半時，病婦大呼誰抓頭髮如廁，微聲低問，據答謂我在夢中有人抓我頭髮等語，婆母聞言，甚以爲怪，繼見地桌上有青絲一縷，拾起視之，確是兒媳之髮，舉家驚愕，莫明其妙，記者按此事，出於該村，一年中有三起，去年武林長之長女、及第六女、均有此種妖怪、一時鄉間、盛傳鬼剪髮、今此說又聞於張宅、今錄此事以供物理學家之硏究云、

牛馬上集

【海城】近日牛馬上集頗多因近日胡匪，被自衛團擊散，道途行人見多，時逢秋收，有農民正用牛馬，每逢馬集，人山人海，買賣騾馬牛羊，以便秋用，惟牛馬較比春季每百元得貴二十元之譜云、

瀋水醫壇

[illegible]

讀者問病

大主筆先生文鑒，貴報刊登醫壇以來，問病者夥多，得方療愈者甚多，誠病者之福音，救世之寶筏耶，玆有敝友朱君幼即罹患小腸疝氣之症時愈時犯，是年犯時，因食水菓香蕉過多，致而愈烈，又戀花叢，致染淋疾，淋愈，而左睪丸又腫，消後即將入右睪丸，如鷄卵形，疼甚，小腹尤痛，臥榻多日，百醫未效，懇乞 大主筆慈心刊登，偉冀海內諸大國手，速賜良方，而感大德無涯矣，草此順祝，撰安

敝人李省三侍教於太安鎭

答龍逢時君 （孟子衡）

昨閱本報醫壇欄內，據述令正二十三歲，身體素强，於本年四月間，產生女孩，後二日因憤怒生氣，左腹內結成三寸硬塊，後旬日即延及滿腹，痛疼不能動轉，此係惡露壅滯，任脈不通，即內經所謂通則不疼，痛則不通也，若再遷延，勢必釀成巨患，今爲擬方，用生蒲黃三錢炒五靈脂二錢炙桃仁一錢五分西紅花一錢赤芍一錢五分通草一錢炒蘇子二錢炒橘核二錢炒荔核二錢粉丹皮二錢當歸尾三錢灸元胡二錢水煎服服三四劑再用遵古炮製之救產丸，每晚間一丸，黃酒送下，請大主筆先生照登爲荷

答於熊岳三陞堂

答李夢樓君 （楊名聲）

據所述之病原病狀，確乎，破身太早，以致腰脊屈彎，形似如折腰之狀，倘挺身直屈，即覺不便，而微痛，按腰者，乃腎經之府，骨者，腎之所合也，骨內有髓，精之所生，腎系貫脊，髓足，則腰脊强，故經書云，腎爲作强之官，伎巧出焉，余不揣卑識，謹以節慾有節，所以然者，胃尙能食多，消化力强，使食之運化之精汁，得後天之養，加之以藥佐，雖軟弱，亦易而康健者也，謹擬補腎，强腰脊，理痛之劑，試而服之，洋參二錢西歸三錢熟地二錢寸芸二錢故紙二錢萸肉二錢兎絲二錢川斷三錢杜仲三錢虎骨二錢茯苓三錢丹皮二錢甘草二錢共爲細面蜜小丸日服二次早空心，晚飯後，每付二錢溫水送下，

答於瀋市大南關藥王廟對門名榮書室

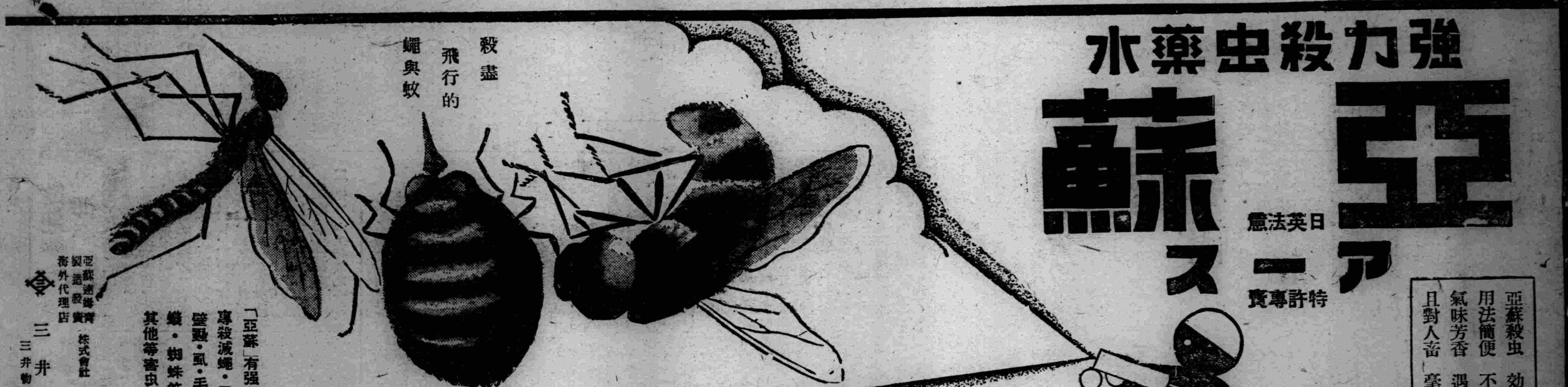

TRADE MARK
MANCHOU OFFSET PRINTING CO. LTD.
寫眞製版
各種色彩印刷
紙器製造
滿洲オフセット印刷株式會社
奉天信濃町一一
電 三二一八六

遞律彼岸電氣留聲機
新界之大王
「四球式」三六圓起
「八球式」二八五圓止
…其他無線電話受信機各種―著名無線電話商店均有出售
付配線圖 贈呈型錄 郵券四錢
遞律彼岸受信機製造元
山中電機株式會社
奉天出張所 加茂町五番地 電話五四四七番

三井茶園製＝日東紅茶

品質優良
價格低廉
三井洋行發售
特約茶莊 七 清光洋行
奉天春日町三番地 電話二二六三番

天下一品
萬字老牌醬油
日本國之一年間醬油釀造額四百萬石
本工場是日本最大工場釀造最優醬油
本工場一年間醬油釀造額六拾萬石
資本金參千萬圓
野田醬油株式會社奉天出張所
奉天宇治町六番地 電話二六九七番

秋服

近代科學裁製品
男・女・小孩服 各色各式各樣
質料好 敝號貨多是現成品 價格便宜不用說至於裁製適身無異定做人人皆滿意
奉天春日町一番地
橫濱商行

全滿之工業

金屬工業界 佔最重要之地位

本工業滿鐵組織中佔潛在勢力

製鐵業

滿洲製鐵事業、創始於民國六年、同年始開設本溪湖煤鐵公司、次民國八年、設立鞍山製鐵所、合我國之原料材料並工費等生產條件、在極有利的事情下、然兩社創立以來、繼續苦鬬、斯業在國策上滿日間密接之關係下、且有最重大使命、縱斯業之消長、期待兩國國運之進展、今我國鐵鑛資源之埋藏量、超過約十二億噸、鐵鑛之輸出數字、達一千四十四萬圓、實可稱爲盛況、兩社成績、亦漸呈佳良、然近時我國建設工作繁忙之時、仍去自給自足之途遼遠、每歲輸入達約四千萬圓、

▲主要製鐵所

△鞍山製鐵所（年產二六九、四九四噸）

△昭和製鐵所（年產四〇〇、〇〇〇噸豫想）

△本溪湖煤鐵公司（年產九二、二七〇噸）

昭和製鋼所、大同二年四月十日、經日本政府認可設立、工場建築竣工時期、預定爲康德二年、現收買鞍山製鐵所、實現滿洲銑鋼一貫作業、即資本金一萬萬圓、生產能力、年產四十萬噸、製品販路爲鋼材交易地方、係中國、並南洋地方、銑鐵鋼片、謀對日本各地供給、

機械器具工業

在滿洲之機械工業、明治四十年以降、滿鐵鑑機械工具經營之必要、製造鐵道關係、機械器具精鍊關係、機械器具化學工業等、乃於大正七年、在大連設立機械製作所、並其他二三、爲補助、砂河口工場、滿洲事變後、本業極忙、諸機械之需要、漸呈增加、國產品仍爲缺少、不得已一部仰給於海外、其輸入價格、大同二年、達車輛二千二百六十八萬餘圓、機械類約九百五十萬餘圓、主要工場如左、

▲主要工場

△中村鐵工所（大連市日吉町二、業務水管式蒸氣罐）

△滿鐵鞍山製鐵所（精鍊機械器具）

△滿鐵撫順炭鑛機械工場（奉天撫順縣塔灣、業務採炭製油用機器）

△滿鐵撫順發電所修理工場、（奉天撫順縣千金寨、化學工業用機械）

△大連電氣器具製作所（大連市日吉町五業務電燈器具）

△滿鐵鉄道工場（大連市沙河口霞町車輛製作）

△滿鐵大連機關區（大連乃木町一機關車）

其他金屬工業

其他金屬工業中主要工業、土木建築用鐵工品、特鑄物中主要品爲、鐵管、放熱器、建築用品爲Bolt（鐵拴）Nut（螺旋）Rivet（釘鋲）等多數、現下建設期中之滿洲國、需要極多、本業之隆盛、不難想像、

▲主要工場

△大連鑄造所、（大連市三春町一八）

△竹山商會工場（大連市香取町二）

△股份公司進和商會製鋲工場（大連千代田町三三）

△盛發爐（大連財神街一六、）

△股份公司大連機械製作所、（大連台山町二三客車貨車）

△滿鐵電氣課車輛修理工場、（大連寺內町三二電車及附屬品製作）

華北機器廠

華北機器廠、一九二二年、劉顯宗設立擴充、始爲股份組織、（一股奉小洋二千四百元）對工業區設定工場六十六畝、後經馮英（後改名馮庸）主倡、設立大冶廠、接受華北機器廠事業之大半、聯絡兵工廠、華北機器廠、遂即閉歇、民國十四年全部有工業機械三十台、今次一部分有謀復活說、

意大利政府 對日本商品

實施輸入配賦制

【東京五日發】五日外務省據駐羅馬岩手代理大使來電、意大利政府、二日發表命令、對日本品眼鏡、假象牙製玩具及其他輸入配賦、而關于配賦量、未曾規定、附言依日本之要求、有好意的配賦之旨、我外務當局對該問題之見解、爲違反日本意大利通商條約、明屬違反條約、外務當局、即訓電岩手代理大使、促意太利政府之說明、

實廳令查蘋果

【營口】奉天省公署實業廳頃訓令營口等縣公署、謂爲令遵事、案奉實業部第……號訓令內開爲令遵事、查本國內蘋果之生產量、本部極須詳細查知、仰該省長即便轉飭後開各縣長、將各該縣內上年度及本年度（估計）蘋果栽培之面積及產量、迅速調查、逕呈發部爲要、此令等因、奉此、除分行外、合行令仰該縣長、遵將該縣內上年度及本年度蘋果產量及栽培面積、調查明晰、迅速逐分呈報勿延云、

奉省金融合作社 成績逐次良好

奉天金融合作社總處、爲擴張該社業務計、擬於本年度準備設置金融合作社十六處、此次按照國務院議決頒布之金融合作社法規、日下正由省署審核飭知中、該社近已統計既設之十社成績如下、合作社十處、至八月末截止、共有社員一萬八百九十二人、貸欵總數一百二十四萬八千元、存欵三十萬五千元、貸欵增加十一萬四千元、與前月末比較、存欵增加五萬七千元、業務發展之近況、七月一日對一人貸欵限度爲三百元、現已增至五百元之譜云、

德國之輸入大豆

本年之失敗受好試練

【新京五日電】據駐德日本商務官調查之結束、德國在漢堡之油房、預料因得去年程度輸入量之保証、故本年度之總輸入量、與去年當無大出入、又據該地經濟人云、因目下大豆價昂、一百公斤爲五金帑四十五、故縱商談、一時中絕、而輸入亦將增加、如市價落至政府對油房所輸入之瀕兌許可條件之四金帑七十、則交易將益形活躍、前此德政府會禁止收買、欲强行誘致奶油制度協定之政策、徒陷於大豆不得不買價昂貴之情勢中、其失敗反成當局之戒、油房因此之故、庶可保証今後不復蒙此不當之限制云、

滿鐵各站開始 混保大豆制

因新大豆登市、沿綫各站、已決計開始混合保管大豆、由十一日起、各站一律實施、

滿洲特產交易額 比前月約達二倍

【大連六日發】八月中、大連港輸出特產物概數、對日本輸出、稍呈減少、對歐州輸出、因德輸入制限呈和緩、旋又有允許輸入訊、市價昂騰、輸出仍不得促進、比前月減少二萬噸餘、對中國輸出、因對華南輸出復活、稍呈增、豆粕對日輸出不振、爲一萬五千屯、呈減稍呈高調、豆油對歐州雖輸出減二千屯、對華輸出增七百屯、對歐州輸出、因飼料粕增加、高粱對日輸出、需要薄弱、比前月約三分一、對歐州輸出、比前月呈二倍、八月中對各地輸出數量如左、（單位基羅屯）

	日本	歐洲	米國	南洋	支那	朝鮮	計
大豆	一四四〇五一	三〇二二		一四九三	一一八七		一四九七五三
豆粕	九八〇七	三二五一	二三五五	三六二	一三八〇	六一	一七二一六
豆油	一〇	三六四四			七〇四		四三五八
高粱	三三四一	五四八			一四九	一二七	四一六五

	日本	歐洲	米國	南洋	支那	朝鮮	計
大豆	四三七五八三	一三二一七一二		四四四九七	一五一六〇	八	一八一八九六〇
豆粕	七六二二三五	二三九二五	一七一七一	一一四二	一一〇〇七	八二〇六	八二三六八七
豆油	一八八	六〇六七〇	三五四	一〇	一三七二三	三	七四九四八
高粱	七七一八一	二六五九			九六二〇	六一二	九〇〇七二

日荷會商已開始

海運問題歸民間交涉

【東京七日發】日荷會商海運問題、內地海運業者、希望民間協定、然荷印側之意、希望政府交涉、關于案件、現經日巴達維亞代表部、電請本國訓示、當由外務遞信兩省協議、遂于五日決定、海運問題、不爲政府間交涉、又荷印提案之瓜哇沿岸航路中、廢除日本船問題、及荷印各地限制、日本船入港問題、亦決定表示反對、六日由外務省對長岡代表致電、

日荷會商

漸呈妥協氣運

【巴達維亞五日發】關于配賦問題、日代表部顧問山中氏、三日往訪經濟長官哈兒杜氏、接洽結果、蘭印側配賦案不令關聯、據獨自的見解、促進會商、五日再訪荷印當局、由午後二時、繼續協議、其時荷印側提示妥協案、且關于解除裝船提示交換條件、兩代表披瀝意見、七日再行會談、兩者間漸呈妥協機運、日代表部乘此解決懸案、構成委員會、

向本國請訓

日代表部

【巴達維亞五日電】關於日荷會商難點之海運問題、日荷双方代表、一方正靜待訓電、一方努力發見妥協點、長岡木村兩代表、四日夜、招待海運業者、重作協議結果、與代表部製造妥協案、本日致電本國請求訓令、

工事契約額

新京八月中

關于新京八月中工事契約額據土建協會調查、除民間百十一件、三百三十五萬六千餘圓比前減三十四件、然金額增四十五萬五千九百三十二圓、

北滿製粉界操業

隨新糧登市呈活況

北滿製粉界、最近俱以新小麥登市、原料市價低下、久停止中之北滿製粉界、漸呈活況、各工場已開始操業、現每天銷費小麥、約達三百八十屯、今後隨原料上市之旺盛、預想呈示活況、

天津新棉登市

比豫想減收二成乃至四成

【天津七日發】天津地方、新棉最近開始上市、五日爲新棉初次登市場之日、因天候關係、大量的上市、仍不免遲延、天津市場最初之收穫豫想爲豐作、然其後調查、減收二成乃至四成、至昨今天候不順、天津集散棉花、各地亦均爲激減

滿洲木材商

開聯合大會

滿洲木材商同業組合聯合會定於廿一廿二兩日、在哈爾濱開臨時總會、參加者爲當業者百餘名關東軍、滿洲國實業部滿鐵各關係、並名古屋、靜岡各林業研究會員、設大會議案如左、

一、減低木材運費、
一、對滿鐵外國材無稅輸入案件、
一、統一滿洲國木材案、
一、對滿洲木材、希望免除輸出稅、
一、國鐵低減木材運費、
一、統一木材之規格、

日本綿織物輸出減

對滿貿易亦呈停頓同業組合調查

【東京六日發】據日本綿織物同業聯合會調查、八月中旬本綿織物輸出額、合計爲一億九千七十六萬平方碼、金額三千八百七十七萬圓、比較前月少一千六百廿四萬六千平方碼、百廿一萬九千圓、其減退之理由、爲

一、蘭領印度輸入制限之影響、日益顯著、
一、受英國及其他殖民地之日本綿布比率制之影響、
一、新市場昨今輸出停頓、

又同月對華對滿洲國、關東州之輸出如下、（單位千平方碼）

▲中國生料五三三晒六五六加工三、二五二
▲滿洲國生料三、八七〇晒三〇八加工一〇、三七九
▲關東州生料三、三六六晒三四一加工四、三一六

條銀金標行市　七日

條銀現行 二一片一六分三
全遠卯 二一片八分七
紐約銀塊現行 四九仙二分一
孟買銀塊現行……皆比……分
上海金標 午前 開九四二圓〇 大價九四五圓〇 小價九四二圓〇
午後開行 九四四圓一

中外滙兌

午前
英美滙兌 五弗〇〇仙八分一
美日滙兌 二九、九四仙 二七弗八分七
日美滙賣 三〇弗……分一
美國上海滙 三五弗七仙
上海東滙 買 一一九圓八分一 賣 一一九圓二分一
上海美滙 買 三五弗四分三 賣 三五弗一六分一
上海英滙 買 一先五片八分一 賣 一先五片一六分三

午後
英美滙兌 ……分
美日滙兌 ……仙
日美滙賣 弗八分一
美國上海滙 弗四分一 ……弗……分
上海東滙 買 一一九圓四分一 賣 一一九圓八分五
上海美滙 買 三五弗一六分一 賣 三五弗四分二
上海英滙 買 一先五片八分一 賣 一先五片一六分三

●奉天城內滙兌
國幣滙上海 一、〇五八
國幣滙申銀 ……
國幣滙天津 一、〇五五

●大連滙上海 前 九七圓三〇 九七圓三二五
大連烟台 九七圓三五〇 九七圓三五
後 九六圓七二五 九六圓八〇

●安東滙上海 七四二元〇

●奉天城內錢鈔
國幣換金票 一、一二六
鈔票換現大洋 一、〇八六
哈大洋換現大洋 〇、八〇〇
天津中交票換現洋 一、〇五六

各地豆糧

●奉市大豆內
大豆 一、一二五　豆餅 一、三五　豆油 一、二二　白小豆 一、一〇〇　小豆 一、〇〇〇　花小豆 〇、九五　青豆 一、二〇　白豆 〇、七五　黃豆 一、〇八　綠豆 一、〇五　稗子 〇、九三　谷子 〇、七〇　蘇子 〇、五二〇

稻子 〇、六〇〇　大麥 一、二〇〇　小麥 〇、五九　高粱 一、二〇〇　包米 〇、七五　粳米 一、〇〇〇　元米 二、五〇〇　小米 一、三〇〇　江米 一、三五　粉米 二、八〇〇　稻米 一、三〇〇　秫米 二、九〇〇　之麻 一、九〇〇

大連

●大豆（百斤）鈔票價 午前 午後
現物袋 四、四〇 四三三
不帶袋 …… ……
九月底 四、三六 四二八
十月底 四、一二 四〇八
十一月底 四、〇一 三九七
十二月底 四、〇〇 三九七
一月底 四〇〇 四九二

●豆餅（一塊、鈔票價）午前（開行） 午後（開行）
現行 一二六 ……
九月半 …… ……
十月半 一二六 ……
十一月半 …… ……
十二月半 …… ……

●豆油 賣價 鈔票價 午前（開行） 午後（開行）
現行 …… ……
九月半 九三〇 ……
一月半 …… ……

●高粱（百斤、鈔票價）午前（開行） 午後（開行）
現行 二二六 二三〇
九月底 二二五 二二五
十月底 二二七 二二六
十一月底 二三〇 二二八
十二月底 二三三 二二八
一月底 二三〇 ……

●大連麻袋（一枚、金票價）
現貨 三、八二 三八〇
九月底 …… 三七八
十月底 …… ……
（十一月底） …… ……
交數 一万 三万

新京

●大豆（一石、鈔票價）午前 午後
現行 …… ……
十月底 …… ……
十一月底 …… ……
十二月底 …… ……

●高粱（一石、鈔票價）午前（開行） 午後（開行）
現行 五五〇 ……
九月半 …… ……
十二月半 …… ……

哈埠

●大豆（壹甫特價現洋）午前開行 午後開行
九月半 〇八〇〇 〇七八七五
十月半 〇七二〇 〇七〇七五
十一月半 〇七〇二 〇六九〇

●小麥（全上）午前（開行） 午後（開行）
九月半 一二八五 一二九〇
十月半 一二八〇 一二八五
十一月半 一二四五 一二四五

各地錢鈔

奉天

●日站金票對國幣 午前 午後
開行 八八、六五 八八、六五
下市 八八、六五 八八、六〇
大價 八八、七〇 八八、七〇
小價 八八、六〇 八八、六〇
交數 四八万 一九万

●全國幣對金票現行
九點 一一二、六五　一點 一一二、七〇
十點 一一二、七五　二點 一一二、六五
十一點 一一二、七〇　三點 一一二、六五

●鈔票對國幣
開行 一〇八、六〇 一〇八五〇
下市 一〇八、六〇 一〇八五〇
大價 一〇八、六〇 一〇八五〇
小價 一〇八、六〇 一〇八五〇
交數 六万五千 五千

●同現行
九點 一〇八、六〇　一點 一〇八、六五
十點 一〇八、六〇　二點 一〇八、六〇
十一點 一〇八、六〇　三點 一〇八、六〇

大連

●鈔票對金票（近卯） 午前 午後
開行 一二二、九〇 一二二、五五
下市 一二二、七五 一二二、五五
大價 一二三、〇五 一二三、三五
小價 一二二、五〇 一二二、三〇
交數 四一八万 二三三万

●同遠卯
開行 …… ……
下市 …… ……
大價 …… ……
小價 …… ……
交數 万

●同現行（午前）（午後）
九點 一二二、三〇〇　一點 一二二、二六〇
十點 一二二、二六五　二點 一二二、二六〇
十一點 一二二、二七〇　三點 一二二、二三〇

●鈔票對小洋票現行 一三、七四五
●現洋對鈔票現行 九六、二〇

安東

●鎮平銀對金票 午前 午後
近卯開 一六〇九〇 一六、〇四〇
又市 一六〇六〇
遠卯開 一六〇九〇 一六、〇五〇
又下市 一六〇七〇

開原

金票對國幣現行（午前）（午後）
九點 一二二、六五　一點 一二二、七〇
十點 一二二、六五　二點 一二二、七〇
十一點 一二二、六五　三點 一二二、七〇

新京

午前
●鈔對金票 一二二、四五
●國票對金票 一二一、六五
●鈔票對國幣 九二、〇五
午後
●鈔票對金票 一二三、五〇
●現洋票對金票 一二二七〇
●國幣對鈔票 九七二〇五

哈埠

●國幣對金票現行 午前 午後
十點 一二一、八〇　二點 一二一、六五
十一點 一二一、七〇　三點 一二一、六五

國外商品

●美國棉花 圓二十 錢（漲）
十月卯 一三仙二五
十二月卯 一三仙三四
一月卯 一三仙三七
三月卯 一三仙四七
五月卯 一三仙五一
七月卯 一三仙五七
現行 一三仙三五

●印度棉花 圓……錢（跌）
卜羅吉印 留比
沃謀拉印 留比
邊高魯印 留比

●大阪棉花 近卯 六八〇五 遠卯 六八六〇

●大阪三品（紡總）（臺棚）金票價 午前（開行） 午後（開行）
九月底 二二二五〇 二二二九〇
十月底 二二一八〇〇 二二一七六〇
十一月底 二二一六三〇 二二一七〇〇
十二月底 二二一五六〇 二二一五七〇
一月底 二二一五一〇 二二一五〇〇
二月底 二一二四九〇 二一二四九〇

●大阪綿布現行
龍 六、八五　鶉鳥 七、二〇
軍人 八、一五　扇面 一一、九〇
飯油 五、三〇　福助 一二、七〇
白羊

●橫濱生系 現貨 四五、〇〇〇
●近卯 四五三 遠卯 四六、一〇〇

●神戶豆餅
九月底 …… ……
十月底 …… ……
十一月底 三四三 三四三
十二月底 …… ……
一月底 三四三 三四一

肺病吐血去根藥出世

肺病吐血專醫 趙羨忱大夫發明

此藥專治青年各期肺病久嗽成勞大口吐血痰中代血五勞七傷咳嗽痰喘肺癰肺痿經年不愈諸症、罔効速購此藥一服即愈負責不犯每料拾四元函詢附郵六分即復診斷處奉天大西關月窗胡同精業堂

▲新京總代理五洲藥房躍庭大藥房

●遼陽公盛源永峰源振泰興●瓦房店康德記●海城宏升樓瑞昌號●旅順大德堂●通遼義合祥新記藥房●金州志義成●齊齊哈爾新志義成●鳳城振豐恒德記濟生醫院●洮南恒成興玉記●濱江老福春堂●安東博愛醫院●盤石滙興公●公主嶺三合德●鐵嶺萬升恒乾元泰●江省南街德生堂●四平街驛長勝魁天德堂●開原驛大羅天●海龍興發和●興城永興合●海倫久遠長餘記●營口義興成餘記●大石橋衛生復城子驛集義元●西豐德巨豐

▲大連總代理華西藥房德記西棧

測量 製圖 機械器具一切 製作 修理 販賣

東京玉屋商店滿洲總代理店

奉天若松町三十二番地

水上洋行奉天支店

電話二三一一番

治淋名藥

哈郎淋濁丸

大連 順和公司

歐吉納球

能止赤白帶之子宮良藥

赤白帶下、乃子宮有障害之證據也、蓋子宮之障害、能危及一身、奪人壽命、故在初期中不可忘却治療、『歐義納球』經專門醫學大家之實驗、證明爲無刺戟無臭味之安全座藥、於就寢之前、以一球插入陰膣內、在安眠中、對患部之作用、頗具卓効、對此子宮障害一切有神效之最新化學藥劑『歐義納球』、希加獎用爲荷！

藥價

世界各國藥房均有代售

本舖 東京 靜岡省三藥房 大阪北區中崎町

止痛靈藥 活絡精

專治止痛靈藥 活絡精

此活絡精已經歐美各國大醫之實驗蒙推讚、爲最近發明之止痛靈藥、其効覺神速而顯著、能有心曠神怡之妙、

主治病症

腦、頭痛、偏頭痛、節痛、顏面神經痛、頭暈、各種骨節痛、風濕骨痛、暈船暈車、宿醉、感冒、齒痛、

服法 請病者照說明書注意服用勿誤。

定價 六包入 大洋八角

招募各埠代理店倘有希望者請來函接洽爲荷

滿鮮總經理處 日本橋藥局 大連市信濃町四四 電話八三六二番 振替大連四四九七番

不論如何激烈牙痛一用今治水
僅費兩三分鐘立刻効驗

立止牙痛 今治水

主治 蟲牙之痛牙根痛由上火所起之牙痛由神經肩酸而起之牙痛其他所有牙痛均有靈効

價（附帶楊子）金二十錢 金三十錢 金五十錢

出售匣內附有細單 各藥房均有

發售處 大阪東京 丹平商會藥房
代售處 大連 日本賣藥會社
奉天 井上誠昌堂 奉天 佐藤廣濟堂

一健康 二健康
健康健康因健康
問題發生種々理由
請不顧理由祇飲赤玉
實現惟在實行耳

赤玉牌葡萄酒

補血 強壯

日文 漢文 英文

東洋打字機

實務界之一大福音、販賣並應需印書完備之縱橫併用機、日文漢文打字機生短期養成代理店

滿蒙 奉天日站春日町一二 小林又七支店出張所 電話三五〇一番

謹告大衆

兜安氏領頭 別人家隨後

市之假冒兜安氏馳名藥膏者爲數繁夥是誠奇純事也凡企圖假冒兜安氏馳名藥膏者殆無不摹倣兜安氏馳名藥膏色裝之顏色及其圖樣然市之值得假冒者亦唯兜安氏馳名藥膏而已蓋在中國出售各種藥膏之中當推兜安氏馳名藥膏爲獨一故假冒者竭力摹倣是則兜安氏馳名藥膏最值購買信有證焉兜安氏馳名藥膏悉用最上等之藥料製成本公司爲廠作經年科學上之研究費無數之金錢始得發明此方故假冒兜安氏馳名藥膏色裝之顏色及圖樣並非難事惟藥質及治療成分則非所能假冒改良者也試詢貴友必云兜安氏馳名藥膏爲最佳欲購藥膏須購此最佳者幸勿爲假冒貨欺也

兜安氏領頭 別人家隨後

各埠藥房均有出售 上海江西路四八九號兜安氏西藥公司

此膏分大盒小盒兩種聽惠顧者選擇

索書券 附來郵票二分請給兜安氏繪圖健身篇（內有中西八段錦者）一冊爲荷 姓名 地址

謹防喉痛

喉痛常爲危病之先兆醫者每以喉部爲人身弱點之一務宜妥爲保障以免病菌之侵襲素有喉患者應常備韋廉士吸入止咳片一有微痛立即含用即覺輕鬆而免增劇際此病菌活動之時季不時含用此片實爲防患未然之安全辦法其效之大無與倫比蓋其芬芳舒適之滅菌防腐藥氣能直達肺部氣管無孔不入無微不至藥氣到處喉癢停止炎膜滋潤逆氣平順病菌消滅是故治療喉胸疾病不感絲毫痛苦而奏效最速者無有過於韋廉士吸入止咳片矣

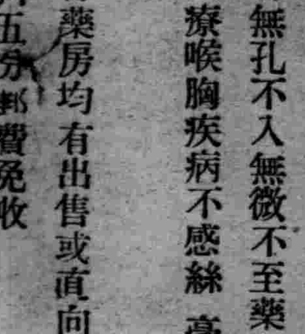

各藥房均有出售或直向上海江西路四五一號韋廉士醫生藥局購備每瓶七角五分郵費免收

對於方屆發育之男女兒童

韋廉士醫生紅色補丸是其恩物

游清俊君之公子病前愈後之肖影

差不多每個家庭都有些小朋友！男或女！長得狠快身體高度亦漸增進惟精神不振肌膚瘦削體力元氣不大剛強凡有此類子女之父母應知其故係因血虧大有求援於補養治療之必要 韋廉士醫生紅色補丸正是此項兒童之恩物蓋適合其所需也其生血補血健腦壯胃之功端的可靠委係兒童發育時期大有裨益之補品 爪哇吧城四來間一號游君清俊來書云『小兒游萬豪現年十三從前體氣甚弱肌瘦胃呆精神不振深以爲慮但終無法使之強壯後知韋廉士醫生紅色補丸之功試購與服頗見良效服不多時健康漸復體力增益體重增加精神亦大進步現在萬豪已十分強壯因此予甚感韋廉士醫生紅色補丸之功也』 韋廉士醫生紅色補丸不含任何有損之成分其生血補血之功完全出於天然之功力父母不特可賴以壯健其方屆發育之兒童且爲其自身去病強身之靈藥 韋廉士醫生紅色補丸各藥房皆有出售或直向上海江西路四五一號韋廉士醫生藥局購備每瓶一元五角六瓶八元郵費不取 一切信件可由奉天和記行轉上海韋廉士醫生藥局

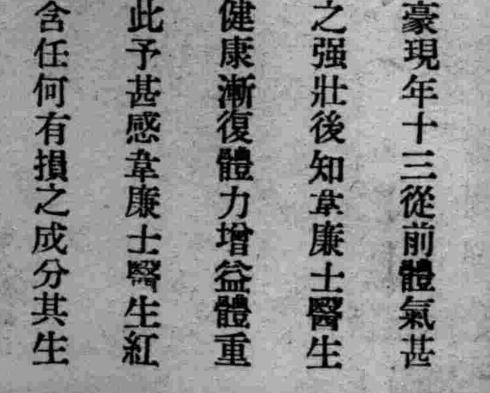

守田寶丹

往々有假牌請特注意仲町二十二番地守田氏

懷中良藥
著名聞藥
豫防惡疫
起死回生之靈藥

一人服用一家無病、一家服用一鄉無病、一鄉服用國家無病

消化、滅菌、救急 是寶丹之三大神効

粹集東西兩洋最貴藥材、配以雲南麝香、四川蒙藏之香味、唯一無二之貴重煉藥也、又聞之爽快無比、行旅必攜、家常不可不備之靈藥也。

藥効一般

水土不服、吐瀉霍亂、頭痛昏花、眩暈猝倒飲食過量、身體怠倦、唇焦口燥、紅白痢疾各種惡疫流行時服用寶丹諸患立癒奏効如神

定價 二十錢 三十錢 五十錢 一圓 二圓 三圓 五圓 十圓

總批發處 本舖 守妙 守田治兵衛
本行 東京市下谷區池之端仲町 振替東京二九八五番
分行 大阪市南區長堀橋筋二丁目 振替大阪五七七三九番

〇全國各大藥房各雜貨舖發售